



N.G. Lyapko
Ihre Gesundheit liegt in Ihren Händen!

Lyapko Applikatoren
methodische Empfehlungen



Nikolay Grigoryevich LYAPKO

Präsident von MPC Lyapko, höherrangiger Reflexologe,
Doktorgrad der medizinischen Wissenschaften

„Alle Patienten tragen ihren eigenen Arzt in sich. Sie kommen zu uns, ohne diese Wahrheit zu kennen. Wir sind dann am erfolgreichsten, wenn wir dem Arzt, der in jedem Patienten steckt, die Chance geben, in Funktion zu treten.“
Albert Schweitzer

„Für wirksame, innere Doktorarbeit ist es notwendig gezielt Druck in den drei wichtigsten Systemen herzustellen.

Im Bewegungsaufbau - mit Hilfe von physischen Übungen bis hin zur Erschöpfung. Wir stellen diesen Druck mit der Hilfe von Mehrnadel-Applikatoren her, die mit tausenden von Nadeln durch die Hautrezeptoren wirken, die mit dem Körpersystem und den lebenswichtigen Organen einer Person verbunden sind.

In der Ernährung – um die Aufnahme von Nahrung zu beschränken oder zu beenden, durch das Aufhören von Essen. Nach solch einer Entschlackung ist es besser, sich vegetarisch zu ernähren. Es wird geraten, Art und Umfang der Ernährung individuell zu bestimmen.

Durch Druck im Atmungssystem – um die Aufnahme von Sauerstoff zu beschränken und endogen zu atmen. Benutzen Sie das Lyapko Atmungstrainings-Gerät für Gymnastik, das eine Einatmungs-Simulation erzeugt und den Lungendruck erhöht.

Der Organismus nimmt die inneren (endogenen) Quellen von Ernährung und Atmung in Anspruch, verpflichtet seinen inneren Doktor und treibt Erholung und Verjüngungsprozesse voran.

Kompetent trainierter Druck ist der wahre Weg zu Gesundheit und Langlebigkeit!“

Nikolay Lyapko

Sehr geehrte Leser!

Sie sind für Ihre Gesundheit verantwortlich. Wir präsentieren Ihnen einen einfachen aber wirksamen Weg, wie Sie den Schmerz vergessen können und ihm nicht die Chance geben zu entstehen.

Wir präsentieren Ihnen die große Auswahl an Applikatoren, hergestellt von der Firma Lyapko, und erklären Ihnen ihre Benutzung. Unsere Applikatoren sind zur weiten Nutzung in der komplexen Therapie geeignet. Sie können auch für präventive Maßnahmen verwendet werden. Sie werden feststellen, wie wundervoll diese Geräte für Ihre Gesundheitsverbesserung sind.

Das Ziel dieses Buches ist, Ihnen beizubringen gesund zu sein. Außerdem wollen wir Ihnen die verschiedenen Lyapko Applikatoren erklären und ihre Mechanismen und Nutzung beschreiben, um Ihnen zu helfen die Besonderheiten einiger Applikatoren zu verstehen.

Ich glaube daran, dass Sie nach der Lektüre dieses Buches verstehen, dass Applikatoren einen effektiven Einfluss haben, wahre Kraft und Energie geben, Körper und Seele stärken und zu Gesundheit, Harmonie und Zufriedenheit führen.

Ich glaube fest daran, dass dieses Buch Interesse in Ihnen wecken und ein guter Begleiter für jeden sein wird, der das wichtigste Gut in unserem Leben erhalten will – Gesundheit – so lange wie möglich! Wie eine Weisheit sagt, Gesundheit ist alles, aber alles ist nichts ohne Gesundheit!

Wir glauben wahrhaft daran, dass Sie nach der Lektüre dieses Buches, einen Weg zur Gesundheit und Zufriedenheit suchen! Viele Seiten im Leben können wegen einer falschen Einstellung zur Gesundheit nicht geschrieben werden.

Präsident der MPC Lyapko

N.G. Lyapko, Doktorgrad der medizinischen Wissenschaften

EINFÜHRUNG

Das Leben ist Bewegung. Es ist Bewegung von Körper und Geist. Nahrung und Luft sind notwendig für diese Bewegung. Es ist extrem einfach und zugleich extrem schwer. Besonders in der modernen, zivilisierten Gesellschaft, in der diese Bestandteile unregelmäßig sind.

Selbst in der Vorzeit bewegten sich unsere Vorfahren kontinuierlich um zu leben. In Bewegung suchten sie nach ihrer Nahrung. Sie waren beteiligt an Kämpfen, Jagden und arbeiteten sehr viel körperlich. Rennen, Schwimmen und Gewichtstraining waren ein natürlicher Teil ihres Lebens. Sie kannten Bewegungsmangel nicht.

Durch den aktiven Kontakt mit Wasser, Boden und Natur schalteten unsere Vorfahren unterbewusst alle Rezeptoren auf der Haut ein, eingeschlossen verschiedene Muskelgruppen und Nervenzentren. Das Ergebnis war aktiver Schutz vor Krankheiten und krankhaften pathologischen Zuständen, dank der Freisetzung der eigenen natürlichen inneren Medikamente.

Der moderne Mensch, ausgesetzt allen Vorteilen der Zivilisation, hat eine ungesunde, eher sitzende Lebensweise. Dazu kommen die regelmäßig stressigen Umweltfaktoren und Werte und eine unausgewogene Diät, die oft zu Überernährung führt.

Heutzutage vergessen viele eine einfache aber wahre Regel, die die Garantie für Gesundheit und Langlebigkeit ist – Mäßigung in der Ernährung. Schon die Menschen der Vorzeit sagten: „Der Vielfraß schaufelt sich das eigene Grab mit seinen eigenen Zähnen.“

Überernährung ist heutzutage besonders gefährlich. Überhöhtes Gewicht zu verlieren ist viel schwieriger, als es zu bekommen. Wenn die Nahrungsmenge, die der Körper erhält, seinen Energiebedarf übersteigt, kann sich das Fett aus der Nahrung nicht teilen und den Energiebedarf decken und wird deshalb als Fett gespeichert. Körperliche Inaktivität trägt dazu bei den Lebensprozess zu verlangsamen und führt nicht nur zu Übergewicht und verfetteten Organen und Geweben, sondern auch zum Auftreten einer großen Reihe von Krankheiten. Die fragwürdige "Popularität" von Gefäßverkalkung (Arteriosklerose), Bluthochdruck, Magenschleimhautentzündungen und Diabetes ist ein überzeugender Beweis hierzu.

Es ist notwendig Techniken, Werkzeuge und Instrumente zu verwenden, die präventive und therapeutische Auswirkungen auf den Körper haben, um das Fehlen von körperlicher Aktivität auszugleichen und die nachteiligen Effekte der modernen Zivilisation zu verhindern.

Verschiedene Ausführungen von Lyapko Applikatoren: Flächen, Roller, Gurte und Bänder sind ein starker, einzigartiger Ausgleich für Bewegungsmangel, mit vielen wohltuenden, gesundheitsfördernden Kapazitäten.

Die heilenden Nadeln der Applikatoren bestehen aus Metallen, die der Körper benötigt: Zink, Kupfer, Eisen, Nickel, Silber und Gold, und falls notwendig, anderen Metallen in verschiedenen nützlichen Variationen.

Der wohltuende Effekt kann nicht nur durch reflex-mechanische Effekte erreicht werden, sondern auch durch elektrisierende Ströme, die auf der Haut, an den Nadelspitzen und zwischen ihnen vorkommen und durch selektive Mikroelektrophorese der Metalle oder Metalloxide im inneren Organismus.

Dr. Lyapkos Langzeitforschung beweist die Heilkräfte der Applikatoren, die helfen mit verschiedenen Abnormalitäten und Krankheiten (von denen einige durch Bewegungsmangel ausgelöst werden) umzugehen. Die wichtigste Bedingung ist ein zeitlicher Gebrauch von 1-2 mal täglich für 10-25 Tage.

Eine andere von Lyapkos innovativen Technologien ist eine Gesundheitsmethode, die die Leistungsfähigkeit einer Person steigert. Diese Methode ist die intensive Beschäftigung mit der endogenen Atmung, um eine große Anzahl von (beschützenden) Immunwirkstoffen durch die Nutzung von innerem Sauerstoff, vorwiegend aus dem verfetteten Gewebe, zu produzieren.

Bei dieser Methode wird der Patient auf eine Reihe von Applikatoren gelegt oder von Kopf bis Fuß (eingeschlossen das Gesicht) mit Bänder-Applikatoren eingewickelt.

Der Patient sollte von Kopf bis Fuß, mit zwei oder drei Decken bedeckt werden (auf dem Kopf ist besser ein großer transparenter Plastikbeutel mit einem Luftloch oder eine andere Sauerstoffversorgung, z.B. die halb-luftdichte Lyapko-Dodogy Atmungspyramide).

Andere Methoden: Eine lange Verzögerung (Atmungskontrolle) für 3-5 Stunden durch die K.P. Buteyko Methode: es wird unter zwei oder drei Decken mit Atmungspraktiken geschlafen, die den Zweck verfolgen, die Atmung zu verlangsamen. Diese Methoden erlauben es Ihnen Sauerstoff, der im Fett ist, und einen Fettverbrennungsmechanismus einzuschalten, der eigenen Sauerstoff des fettigen Gewebes und auch einen kleinen Anteil von externem Sauerstoff in der Luft inhaliert und so zu einer Reaktion führt.

Dies ist nur möglich, wenn wir das Atmen verzögern oder einen Kohlendioxidverlust verhindern (durch die Atmungspyramide, den Atmungsanzug, einen gelöcherten Plastikbeutel oder einen Luftspeicher um den Kopf und dem Soma der 2-3 undurchlässigen Decken) und unser inneres extrem nützliches Kohlendioxid einbehalten; in dieser angeregten Luft gibt es eine Konzentration von 0,5-3% (anstatt der üblichen 0,03-0,1%), die es uns erlaubt eine Blutkonzentration von 6,8%, die ein gesunder Mensch haben sollte,

beizubehalten.

Durch regelmäßiges Atmen gibt ein Mensch CO₂ in die Luft ab und die Konzentration in seinem Blut wird geringer, wodurch viele Krankheiten entstehen können. Wenn man die O₂-Konzentration in der Luft auf 14-15% reduziert, wie z.B. in den Bergen, kann man atmen ohne seine Gesundheit zu schädigen. Unter normalen Bedingungen kann Atmen schädigend sein, deshalb ist es nötig zu lernen, seine Atmung zurückzuhalten. Es gibt viele verschiedene Arten von Gipsen (zur Sauerstoffeindämmung), die anpassbare Öffnungen haben und ermöglichen den Luftaustausch mit der Außenwelt unter einer Kuppel zu kontrollieren: Reduzierung der O₂-Konzentration und Erhöhung der CO₂-Konzentration.

Zum Beispiel: Die Kuppel geformt aus 3-4 Decken von Kopf bis Fuß (ohne Luftraum), die Pyramide ist auf dem Kopf, wo die Luftdichte reguliert ist.

Wenn unter solchen Bedingungen, der Großteil des Patientenkörpers in Kontakt mit Tausenden von Nadeln aus verschiedenen Metallen kommt, intensiviert sich der Stoffwechsel, die Immunität verbessert sich und die Produktion von biologisch-aktiven Substanzen erhöht sich. Aufgrund des Applikators können Sie eine lange Zeit unter der Decke, unter der Pyramide, etc., liegen bleiben (ein oder zwei Stunden) – bis sich Ihr Körper gewärmt fühlt (wie nach einem Bad).

So können wir die benötigte Konzentration von O₂ und CO₂ beibehalten. Mit diesem Verfahren haben wir einen O₂-Rückgang auf 7-8% und einen CO₂-Anstieg auf 6-7% in der eingeatmeten und ausgeatmeten Luft erreicht. Aber das angenehmste Gefühl bei den Patienten trat während des Verfahrens auf, als die O₂-Konzentration in der eingeatmeten Luft bei 4-16% und die CO₂-Konzentration bei 1-3%, war.

Mit einem signifikanten O₂-Rückgang und CO₂-Anstieg wird ein Zustand erreicht, der ähnlich dem Sterben ist – Qual (tiefes, häufiges, wachsendes und abnehmendes Atmen mit Pausen bekannt als Kuss, Maule, Cheyne-Stokes, Biota Atmen).

Diese Atmung kann durch spezielle Atmungstechniken und Atmungsmethoden erreicht werden (holotropes Atmen, "Wiedergeburt").

Hunderte von Versuchen haben die absolute Unbedenklichkeit der körperfremden Sauerstoffbeschränkungs-Methode im Organismus der Testpersonen, während gleichzeitiger Einwirkung auf die Haut mit Nadel-Applikatoren, bewiesen.

Diese Endstadiums-Bedingungen sind eine nützliche, reibungs-regulierende, harmlose Spannung, die die ältesten Mechanismen des menschlichen Überlebens und seiner Leistungsfähigkeiten präsentiert. Sie können eine optimale Grenze zwischen nützlicher, angepasster Last und Überlastung wählen.

In diesem Stadium wird eine große Anzahl von inneren Substanzen freigesetzt, die sich nicht einmal ein Süchtiger vorstellen kann: Alkohol, Opiate (wie Drogen), Nikotin.

Es ist ein großes Vergnügen, das dem Körper aber keinen Schaden bringt.

Deshalb benutzen wir Applikatoren um den Körper zu trainieren aktive Substanzen freizugeben, so dass er notwendige Mengen von lebensunterstützenden Substanzen in kleinen Mengen, abhängig von der Situation, freigeben kann.

Applikatoren werden nicht nur in medizinischen Einrichtungen, Erholungszentren und Kurorten genutzt.

Einfache Nutzung, Sicherheit, hohe Effizienz und minimaler Aufwand erlauben uns Applikatoren auch für die Selbstnutzung zu Hause zu empfehlen.

Es gibt keine den Lyapko Applikatoren Gleichwertigen auf der Welt. Es gibt keine die gleich gut sind in Stärke, Multifunktionalität, Effizienz, Effektivität, einfacher Nutzung und Zuverlässigkeit.

Der Applikator mobilisiert innere Ressourcen, stimuliert die Produktion von natürlichen Medikamenten im Körper (in erforderlichen Mengen) und gleicht das Fehlen von körperlicher Bewegung aus.

Weil er harmonischen Einfluss auf den Körper hat hilft der Applikator Leiden loszuwerden und verbessert die Gesundheit. Die Beweiskraft ist grenzenlos. Millionen von Menschen in verschiedenen Ländern (Ukraine, Russland, Weißrussland, Kasachstan, baltische Länder, Ost- und Westeuropa, Amerika, Australien) benutzen die Applikatoren und sind begeistert von ihrer Einzigartigkeit.

Sie sind eine treuer Freund und Gesundheitsverteidiger für Kinder und Ältere geworden.

Die Behandlungsmethode mit Lyapko Applikatoren ist nicht nur unter Millionen von Menschen anerkannt, sondern auch von führenden Experten im Bereich der Medizin.

Applikatoren-Therapie wird in Lehrbüchern von Studenten und Lehrkräften des höheren Bildungsweges und der physischen Rehabilitation beschrieben, sowie außerdem in Büchern für Doktoren und Spezialisten in der Sportmedizin und Kinesiotherapie, ein weiterer Beweis der Anerkennung und der Effektivität der Applikatoren.

Langzeitbenutzungen haben gezeigt, dass Lyapko Applikatoren sicher und unbedenklich wirken.

Sie haben keine Nebenwirkungen, Komplikationen oder allergische Reaktionen. Die Applikatoren stimulieren die Freisetzung von natürlichen "Medikamenten", in der nötigen Proportionalität zum Körper, und aktivieren unseren "eigenen Arzt", zur Krankheitsvermeidung und Kontrolle.

Warten Sie nicht, bis eine Krankheit Sie getroffen hat, übernehmen Sie die Kontrolle über Ihre Gesundheit. Eine Krankheitsvermeidung ist die beste Behandlung. Die Volksweisheit sagt, dass man die Kontrolle über sich selbst übernehmen muss, denn sonst müssen sich andere um einen sorgen.

Der Applikator wirkt effizient und reibungslos, unterstützt die Kraft- und Energiewiederherstellung, festigt den Körper und den Geist und bringt Gesundheit, Harmonie und Zufriedenheit! Selbst die beste Medizin geht irgendwann aus, aber Lyapko Applikatoren sind immer für Sie da!

EIGENSCHAFTEN EINES LYAPKO APPLIKATORS

- er steigert die Leistungsfähigkeit und Lebensfreude, normalisiert den Schlafrhythmus und Stoffwechsel, verbessert die Laune;
- er hilft bei der Vorbeugung von Krankheiten des Magendarmtrakts, des Herzkreislaufes, der Atemwege und des Nervensystems;
- er beseitigt sexuelle Störungen durch die Normalisierung der männlichen und weiblichen genetischen Funktionen; begünstigt die Beseitigung von Entzündungsprozessen, Störungen der Menstruation, die Folge von psycho-emotionaler Überarbeitung sind, bei Behandlungen von gynäkologischen Krankheiten;
- er reduziert die Erholungszeit nach einer traumatischen Gehirnverletzung, Brüchen, Operationen und Hirnschlägen;
- er lindert Rückenschmerzen, Arthrose, Muskelschmerzen, Kopfschmerzen;
- er hilft ein hormonelles Gleichgewicht im Stoffwechsel herzustellen, bei Hormonstörungen ('dicke' Menschen verlieren Gewicht, 'ausgelaugte' Menschen nehmen an wichtigem Gewicht zu);
- er steigert die Effektivität von anderen Methoden (2-3fach), wie Massagen, traditioneller Akupunktur, manueller und Lasertherapie, Mikrowellen-Resonanz-Therapie (im Falle einer vorausgehenden oder kombinierten Nutzung);
- er hilft schlechte Angewohnheiten loszuwerden (Alkoholismus, Rauchen);
- er erlaubt die Medikamenteneinnahme einzuschränken und in der Zukunft ganz auf sie zu verzichten.

THEORETISCHE ASPEKTE DER OBERFLÄCHEN-MULTINADEL-THERAPIE MIT LYAPKO APPLIKATOREN

Es ist bekannt, dass die Gesundheit ein unbezahlbares Geschenk der Natur ist und die wichtige Aufgabe einer jeden Person ist es sie zu behalten. Während wir nach Gesundheitsquellen in der Umwelt suchen, vergessen wir, dass die Hauptquelle, die über jedes Leiden siegen kann, in unserer inneren Welt liegt. Nach den philosophischen Grundsätzen der orientalischen Medizin, der wir seit vielen Jahrhunderten zustimmen, hat der menschliche Körper enorme natürliche Ressourcen für die Erhaltung und Erholung der Gesundheit. Vorzeitliche Konzepte über die Funktionsweise eines Organismus beschreiben die Lebenskräfte oder Energie (Qi), die durch unsichtbare Kanäle (Meridiane, Leitbahnen) fließt.

Lebensenergie wird durch Einheit von zwei Ansätzen oder zwei Polaritäten gegeben.

Aktive oder positive Polarität drückt Bewegung, Licht, Heiterkeit, Glück, etc. aus und wird Yang-Zustand genannt. Passive oder negative Polarität drückt Ruhe, Kälte, Depression, Dunkelheit aus und wird Yin-Zustand genannt. Interaktion und Kampf zwischen diesen Gegenteilen stellen die Form der Lebenskraft dar. Ausbalancierte Kombination von Yin und Yang stellt komplette Harmonie dar. Verstoß gegen diese Harmonie führt zu Abnormalitäten, die zur Schwächung von Yin und Yang führen oder in eine außergewöhnliche Stärkung des einen oder anderen Ansatzes.

Zu dieser oben ausgeführten Theorie der orientalischen Medizin hat N.G. Lyapko eine eigene Meinung, welche Bedingungen für eine normale Energiezirkulation notwendig sind.

Eigentlich kommt die Energie (Qi) durch Luft und Nahrung in den Organismus; zu Verwirklichung, Austausch und Transformation kann es aber nur im Falle eines aktiven Bewegungszustandes kommen; nur unter dieser Bedingung kann die Energie frei in den Meridianen zirkulieren.

Bewegungsmangel (Hypodynamie) blockiert die freie Energiezirkulation im Organismus und führt zu Abnormalitäten in den Meridianen, Yin und Yang, was zu Krankheiten führt.

In Vorzeiten wurde bemerkt, dass man bei kranken Menschen Körperbereiche finden konnte, die bei Druck schmerzten. Eingriffe an diesen Bereichen führten zur Genesung. Diese Bereiche wurden 'vitale Punkte' genannt. Eine grundlegende Theorie, auf der die Oberflächen-Multinadel-Therapie beruht, ist die Studie über vitale Punkte und Meridiane. Wie I.S. Latogusa sagte, sind vitale Punkte oder biologisch aktive Punkte (BAP) ein kleiner Bereich der Haut und des darunterliegenden Gewebes mit einer komplexen, vernetzten Struktur (Gefäße, Muttermale, Zellen von verbundenem Gewebe), aufgrund derer die biologisch aktive Zone entsteht

und die die Reizung der Endknöpfchen und die Erzeugung von Verknüpfungen zwischen der Haut und den lebenswichtigen Organen beeinflusst.

BAP sind an den exakten Linien, die 'Meridiane' genannt werden, gelegen. Es gibt 12 gekoppelte und 2 ungekoppelte Meridiane. Sie verbinden die lebenswichtigen Organe miteinander. Dadurch wird energetischer und informeller Austausch der inneren Umwelt des Körpers mit der äußeren Umwelt sichergestellt und die Arbeit des Organismus als eine Einheit erleichtert; seine Aktivität für den Austausch mit der äußeren Umwelt wird angepasst.

Akupunkturpunkte werden in die folgenden Kategorien eingeteilt, unter Beachtung ihrer Lage, Richtung, Bewegung und Versorgungsverbindung:

1. Allgemeine Einwirkungspunkte, die einen Reflexeffekt auf die Funktionalität des zentralen Nervensystems haben (CNS).
2. Segmentäre Punkte, gelegen in gleichartigen Hautabschnittsbereichen (Metameren), entsprechend den Versorgungsbereichen von bestimmten Segmenten des Rückenmarks.
3. Rückenpunkte, entlang aus Wirbelknochen bestehenden (vertebralen) und paravertebralen (neben der Wirbelsäule gelegen) Linien, entsprechend dem Austrittspunkt der Nervenwurzel und Fasern, die bestimmte Organe und Systeme versorgen.
4. Regionale Punkte, in den Bereichen für den Hautschutz an bestimmten lebenswichtigen Organen.
5. Lokale Punkte, hauptsächlich beeinträchtigt durch unterliegendes Gewebe (Muskeln, Blutgefäße, Kopula, Arthrose).

Es wird spezifiziert, dass sich biologisch aktive Punkte (BAP) und Akupunkturbereiche durch biophysikalische Eigenschaften von der umliegenden Haut unterscheiden:

- höheres elektrisches Potenzial und Aufnahmefähigkeit;
- elektrominimaler Widerstand;
- höhere Temperatur und so weiter.

Chgu Lyang, Leiter des Chinesischen Instituts, erklärt den Mechanismus der Nadelreflextherapie auf diese Weise: „Ihr Kern ist der Effekt auf die lebenswichtigen Organe durch die bestimmten aktiven Körperpunkte.

Gemäßigte Stimulation der empfindlichen Nervenenden, die an gewissen Punkten der Haut verdichtet sind, Muskeln und anderem Gewebe, verjüngen die Nervenregulation im Organismus und normalisieren Kraft, Mobilität und Gleichmäßigkeit von heiteren und niedergedrückten Prozessen. Der wohltuende Eingriff mit Akupunktur beeinflusst durch Reflex das Nervensystem, das den gesamten Organismus kontrolliert; es ist nicht eingeschränkt auf den Bereich von diesem oder jenem Punkt oder Nerv. In den meisten Fällen beeinflusst es positiv die Organe, die weit vom stimulierten Bereich entfernt liegen.

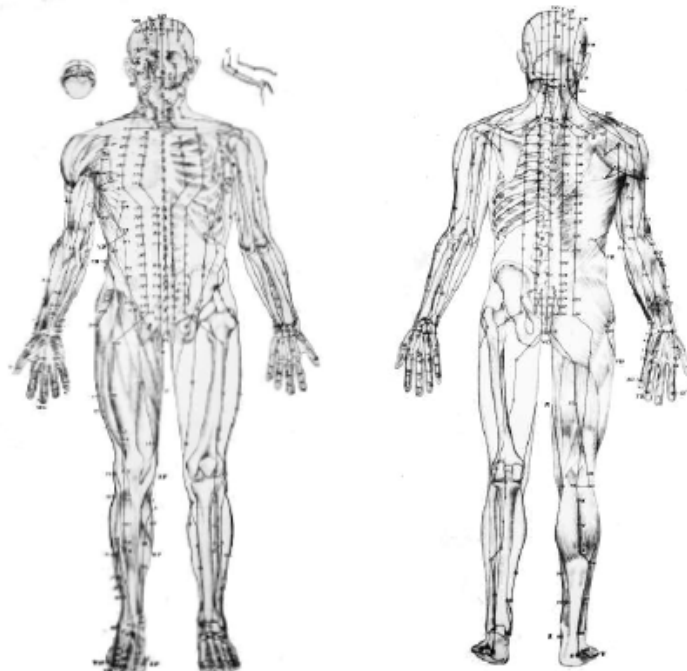

Die moderne Wissenschaft zieht in Betracht, dass der Hauptpunkt der Oberflächen-Multinadel-Therapie die Bildung von haut-instinktiven Verknüpfungen während der Embryonalentwicklung ist.

Es ist bewiesen, dass das Nervensystem und die Haut einen ektodermalen Ursprung haben, Organe haben endodermalen und mesodermalen Ursprung. Die Verbindung von Organen, Nervensystem und Haut wird hergestellt durch die Organogenese, durch das Wachsen des Nervensystems in den inneren Organen. Anfänglich hat das Prinzip der Versorgung metamerischen Charakter, aber im Prozess des Wachstums und der Körperentwicklung verändert sich die Form und Größe der Segmente; Nervenverbindungen werden nicht gebrochen, aber sie werden topographisch verschoben.

Aufgrund von diesen Verbindungen gibt es einen Signalaustausch zwischen vitalen Oberflächen des Körpers.

Im Falle der Krankheit eines lebenswichtigen Organs erreichen die Oberfläche des Körpers in einem bestimmten Bereich Signale des Organs (meist in der Form von Schmerz).

Das grundlegende Versorgungsprinzip ist metamerischer Natur, aber der Körper verändert seine Form, Größe der Segmente und seine Konfiguration mit Wachstum und Entwicklung; nervliche Verbindungen bleiben ohne Veränderung, aber verschieben sich topographisch. Aufgrund dieser Verbindungen gibt es einen Austausch von Signalen zwischen den Organen und der Haut und umgekehrt. In einem Fall von Organabweichungen erreichen den Körper, in bestimmten Bereichen, Signale über diese Abweichung (Schmerz).

Bekannte und weitverbreitete Beispiele in der medizinischen Praxis gibt es anhand von Zaharina-Geda-Zonen oder Bestrahlungszonen von viszeralen Schmerzen.



Multinadel-Oberflächen-Therapie mit Lyapko Applikatoren führt eine der wichtigsten Empfehlungen der traditionellen Akupunktur aus: Benutze zwei oder mehr unterschiedlich geladene Metalle (zum Beispiel Kupfer – Zink) für einen effektiveren Einfluss auf die biologisch aktiven Punkte und Bereiche.

MECHANISMEN DER APPLIKATORENEINWIRKUNG

1. reflex-mechanische Einwirkung ist die äußere Multinadel-Akupunktur an bestimmten Bereichen und biologisch aktiven Punkten (Reflexeinwirkung), außerdem an Haut und unterliegendem Gewebe.

Reflex-Nadeleinwirkungen an aktiven Punkten (Rezeptoren) bestehen aus drei untereinander verbundenen Teilen: lokalen, segmentalen und allgemeinen Reaktionen. Lokale Reaktion wird beschrieben als Veränderung von Temperatur, Empfindlichkeit, Blutfülle in den Hautbereichen, Höhe von elektrischem Potenzial und Resistenz in einer Zone. Zwischen den Nadeln der verschiedenen Metalle gibt es einen Unterschied von Potenzialen, Mikroströme von verschiedener Stärke und Voltzahl, gefolgt von Metalliontophorese, zusätzlich begleitet von Schmerz-, haptischen und anderen Hautrezeptoren.

Als Ergebnis sollte es zur Freilassung einer biologisch aktiven Substanz, Verbesserung von Tropismus, Regeneration und anderen Prozessen kommen, die auch zur Ausdehnung der Kapillaren führen. Dies hilft wegen der kapillaren Sogwirkung das Herz zu entlasten. Die Kapillaren ziehen durch Osmose und negativen Druck, Blut aus der arteriellen Zone in die postkapillarischen Venolen. Ein Unterschied zwischen den Nadeln und dem elektrischen Mikrostrom tritt auf der Haut auf.

Dieses Phänomen erhöht und verbessert die Arbeit des Unterdrucks und der personalen Pumpe im System der postkapillaren Venolen, in größeren Venolen, die diesen folgen und in den Adern.

Solche strukturellen Elemente und Mechanismen des venösen Gefäßsystems ermöglichen die Entlastung des arteriellen Blutflusses im Kapillarnetz und dann im Adernetz, durch Erhöhung der kontraktiven Aktivität der Muskelvenolen; es wird ein negativer Druck erzeugt, der sich in den vom Applikator behandelten Zonen entwickelt. Durch die Applikatoren funktioniert diese lokale Blutzirkulationsverbesserung nicht nur ohne zusätzliche Herzbelastung, sondern erleichtert anders herum durch ein unabhängiges Zusammenspiel von Unterdruck und personaler Pumpe in den postkapillaren Venolen und Adern die Arbeit des Herzens. Das ist

für kranke Menschen sehr wichtig, besonders für Menschen, die unter Herzarterienkrankheiten leiden und Ältere mit Kreislaufversagen der Stufen 1 und 2.

Ähnliche Prozesse kommen auch im lymphatischen System vor.

Segmentale Reaktionen sind den segmental-metamerischen Reflexverbindungen zwischen bestimmten Bereichen von Haut, inneren Organen oder Systemen und ihren korrespondierenden Segmenten des Rückenmarks, und in manchen Fällen Strukturen des Gehirns, geschuldet. Jede Versorgungsstufe und die dazugehörige Struktur hat einen eigenen Neuro-Reflex-Bogen und zusätzlich zuführend-ableitende, neurale Verbindungen mit höheren Strukturen. Eine fühlbare Stimulation der epidermalen Schicht, der Exterorezeptoren und der Haut tritt während einer äußerlichen Multinadel-Therapie auf. Zuführende Ströme von anhaltenden, gering starken Impulsen treten auf. Diese Impulse werden zu keroiden Rückenmarksneuronen geführt (Leitungsgeschwindigkeit des Impulses – 40-70 m/s).

Diese andauernden, zuführenden Impulse in den Fasern haben den Vorteil, dass sie den Zugang der Schmerzimpulse durch ihre langsame Übersendung von Impulsen, die in der Haut sind, überdecken: B (Leitungsgeschwindigkeit des Impulses – 3-18 m/s) und A-delta Fasern (Leitungsgeschwindigkeit des Impulses – 5-15 m/s). Langzeitimpulse zu den Nervenzentren beeinflussen den Zustand der peripheren Rezeptoren und das Gewebe in dem betroffenen Gebiet.

Die allgemeine Reaktion ist die Anpassung des Körpers durch die Impulse Zugang vom Rückenmark durch spezielle Nervenbündel zum Gehirn zu geben. Die Arbeit am vegetativen Nervensystem mobilisiert die Ressourcen eines Körpers zu sofortigen Handlungen (neurohumorale Effekte): stark verbesserte Produktion von biologisch aktiven Substanzen in den endokrinen Drüsen, Geweben und in der Haut; erleichterte und verbesserte kardiovaskuläre Systeme (wegen der Einschaltung einer autonomen unterdruckpressenden kapillar-venösen Pumpe), der Blutfluss wird neu verteilt. Eine große Menge an Energiesubstanzen, immunotropische und andere, kommen zusätzlich ins Blut. Diese Substanzen verbessern die Resistenz des Körpers gegen viele schädigende, pathologische Faktoren.

Die regulierende Einheit von neuroendokrinen Reaktionen aktiviert insbesondere die Ausschüttung von Schmerz- und Stress-verniedrigenden Faktoren, Neurotransmitter Amininen und Neuropeptiden.

Wir haben Forschungen in der S.I. Georgievskiy staatlichen medizinischen Universität, im medizinischen Gesundheitszentrum MPC Lyapko 'Valencia', und auch in anderen Gesundheitszentren in der Ukraine, organisiert und ausgeführt. Die Genauigkeit der erhaltenden Daten wurde konkret in Punkten bewiesen, die mit dem Weltstandard der ISO korrespondieren.

2. galvanisch-elektrische Einwirkung

Der Körper eines Menschen ist ein komplizierter Bio-Kolloid. Er besteht aus Elektrolyten, positiven Ionen (Kationen) und negativen Ionen (Anionen). Kalium, Natrium und Magnesium kommen im Organismus in Form von Kationen vor. Sie sind zum Teil aus Salz, in dem Phosphor, Schwefel und Chlor in Form von Anionen vorkommen; Säurereste. Galvanische Kopplungen treten nach dem Kontakt mit den Lyapko Applikatornadeln auf, die mit einer Salzlösung aus verschiedenen Metallen gemacht wurden.

Im 19. Jahrhundert hing L. Galvanin Froschschenkel an einen eisernen Balkenzaun. Diese berührten durch den Wind gelegentlich die Eisenstangen. Die Muskelmasse der Schenkel verringerte sich. A. Volta wiederholte diesen Versuch und bewies, dass durch eine Kopplung von Metall, Kupfer und Eisen eine elektrische Komponente entsteht. Die Verteilungsleitung wird verringert, wenn er die Strömung passiert. Eine chemische Strömung wurde erzeugt. Diese ist bekannt, als Volta-Element. Seine Platten sind eine Kupferelektrode (positiv) und eine Zinkplatte (negativ) und eine Lösung aus Salz oder Schwefelsäuren dient als Elektrolyt.

Ein potenzieller Unterschied (elektromotorische Kraft) entsteht zwischen den Elektroden. Dieser gleicht der freien Energie einer Redoxreaktion. Das Verhalten einer galvanischen Zelle basiert auf dem Lauf von räumlich getrennten Prozessen in einem geschlossenen außerhalb liegendem Stromkreis: ein freier Lauf von den Elektroden des äußeren Stromkreises (entladener Strom) zu den positiven Elektroden. Gleichzeitig wird beim Wiederaufbau von Oxidanzien geholfen. Das Ergebnis des entladenen Stroms in den galvanischen Lyapko Applikatornadeln ist eine Erhitzung des Applikators.

Gill, ein englischer Wissenschaftler, fand heraus, dass dieser elektrische Strom bei der Übermittlung von Impulsen durch das Nervensystem fließt. Eine bewegliche, galvanische Zelle entsteht, wenn eine Aktivierungswelle einen Nerv passiert. In einem Nerv gibt es zwei Pole. "Plus", "+" liegt außen auf der Oberfläche einer dünnen Membranschicht um die Zelle herum. "Minus", "-" ist ein interner Teil des Nervs.

Elektrische Impulse werden auf der Haut durch das elektrische Element Cu-Fe geleitet. Dieses verändert die Durchlässigkeit der Membran der Nervenzellen und des Stromflusses von ihrem äußeren zu ihrem inneren Teil. Dieser örtliche Strom übertritt die Durchlässigkeit der Membran-Umgebung und eine Aktivierungswelle wird in Gang gesetzt. Auf der ursprünglichen Nervenbahn, stellt die Membran ihre Unversehrtheit wieder her

und ist bereit für eine neue Aktivierungswelle.

Das hat zur Folge, dass der Strom durch Impulse, abgelöste Abschnitte, durch die Nerven verläuft. Die anhaltende Einwirkung mit den Nadeln eines Lyapko Applikators ist eine Quelle von dauerhaften Impulsen in den Nervenzentren.

Galvanisch gekoppelte Nadeln eines Lyapko Applikators bringen die anspruchsvollen Mechanismen des Stoffwechsels, des Elektrolyts "Protoplasma", im menschlichen Körper zum Laufen. Dadurch kommen die Metalle der Nadeln in Form von Ionen in den Körper. Sie beteiligen sich an biochemischen Reaktionen.

Die Ionen im Körper sind ein unverzichtbarer Teil des Stoffwechsels.

System	The normal capacity of the 25 °C, B
Al (3+)	-1,67
Ti (3+)	-1,63
Cr (2+)	-0,86
Zn (3+)	-0,761
Cr (3+)	-0,74
Fe (2+)	-0,44
Ni (2+)	-0,25
Fe (3+)	+0,036
Cu (2+)	+0,346
Cu (+)	+0,522
Ag (+)	+0,779
Pt (2+)	+1,2
Au (3+)	+1,5
Au (+)	+1,7

Sie sind beteiligt an den Mechanismen zur Durchlässigkeit von biologischen Membranen, zur Steuerung von Muskelkontraktionen, bei der Durchführung von Pulsanstößen im Nervengewebe, etc. Zum besseren Verständnis von ionischen Mechanismen und ihrer Interaktion mit den Nadeln eines Lyapko Applikators ist es notwendig sich das Konzept von "Elektronegativität" anzusehen. Die Anordnung der galvanischen Kopplung in den Lyapko Applikatornadeln beruht auf diesem. In diesem Fall ist das obere Metall (Tabelle 1) negativ und das untere Metall positiv.

Metallische Bestandteileigenschaften können verglichen werden, indem man ihre Elektronegativität beschreibt – die Kraft der Atome in den Molekülen zieht Elektronen an. Dies geschieht in willkürlichen Einheiten.

Die räumliche Teilung von Oxidation und regenerativen Prozessen wird bei chemischen Stromquellen und von der Elektrolyse genutzt. Ein dynamisches Gleichgewicht wird bei Gleichgewichtspotenzial erreicht. Bei einem dynamischen Gleichgewicht fließt der Strom nicht durch eine Elektrode,

sondern ein kontinuierlicher Fluss von Stromträgern – Elektronen und Ionen – dringt durch eine Phasengrenze. Dauerhafter Stromfluss benötigt die Unterordnung des Reaktionsgegners zur Elektrodenoberfläche und Beseitigung von Reaktionsprodukten, was dank Diffusion erreicht wird. Außerdem wandern die geladenen Teilchen wegen des Einflusses durch ein elektrisches Feld ab.

Tabelle 1

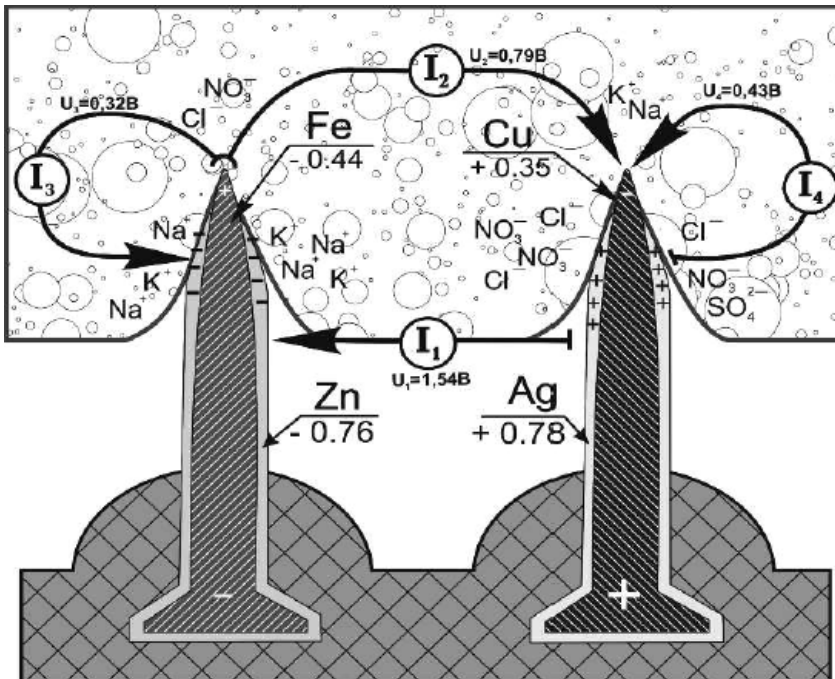

Dar. 1 Schema einer Ionenanreicherung als Ergebnis von galvanischer Kopplungseinwirkung und Hautkontakt.

Schematische Präsentation von elektrischem Ionenstrom, der an den Spitzen der Metallnadeln, die mit anderen Metallen bedeckt sind, auftritt, begleitet von Elektrophorese (Diffusion) dieser Metalle in der inneren Umwelt.

Darstellung 1 zeigt den Konzentrationsanstieg von Anionen (Cl, SO4, NO3, etc.) an den positiv geladenen

Metallstellen und eine Anhäufung von Kationen (Na, K, etc.) nahe den negativ geladenen Elektroden. Die Intensität eines galvanisch-elektrischen Effekts ist abhängig vom Körper und dem Grad an Gewebesättigung mit Elektrolyten (Hautschichten, Unterhautgewebe, unterliegende Strukturen). Schmerzhaft, entzündete Hautbereiche sind geschwollen; es entstehen Flüssigkeiten und Reaktionen mit einer großen Freigabe von Energie, wenn der Kontakt mit dem Applikator intensiv ist. Manchmal wird der Prozess von Hautergüssen begleitet. Durch den Kontakt von Applikator und Haut mit der Oberfläche des Nadel-Applikators entstehen viele physikalische und chemische Prozesse. Deshalb tritt ein verzinkender Oxidfilm auf den Nadeln auf. Zu diesem Zeitpunkt entstehen galvanische Ströme im Maximalwert auf den Nadelspitzen (weil ein potenzieller Unterschied zwischen dem Basismetall der Nadeln und dem Randmetall entsteht, die sich gegenseitig kurzschließen (I3, I4) (Dar. 1). Noch dazu treten auf der Haut, zwischen den Nadeln der verschiedenen Metalle, galvanische Ströme auf, deren Ausmaß von der Leitfähigkeit der Haut und ihrer Sättigung mit Elektrolyten abhängig ist (Dar. 1).

Elektrisch-galvanische Mikroströme:

- führen eine Diffusion von Spursubstanzen, aus denen die Nadeln gemacht sind, herbei und helfen deren Ablagerung im Gewebe. Diese Spursubstanzen spielen eine wichtige Rolle bei der Erhaltung von normal funktionierenden Organen und Systemen;
- aktivieren Atmungsenzyme der Zellen;
- normalisieren den PH-Wert von Gewebeflüssigkeiten;
- aktivieren Austauschprozesse in Gewebeflüssigkeiten;
- stimulieren regenerative Prozesse.

3. Immunologische Reaktionen. Die Stimulation von humoralen (Körpersäften) und Gewebeverknüpfungen steigert das Level von Immunschutz und Anpassung an krankheitserregende Einflüsse.

Stimulation einer Gewebeverknüpfung der Immunität: eine gesteigerte Anzahl von aktivierten Lymphozyten, T-Helfer-Zellen und F-Supressor-Zellen treten nach der Prozedur auf, in einem geringeren Grad werden natürliche Killerzellen und zirkulierende Immunkomplexe beobachtet.

Stimulation einer humoralen Verknüpfung der Immunität: der Applikator stimuliert die humorale Verknüpfung der Immunität. Ein Beweis dafür ist das gesteigerte Level von aktiven B-Lymphozyten im peripheren Blut.

Erklärung der Mechanismen, die an großflächigen Bereichen eines menschlichen Körpers auftreten, durch den Effekt von Lyapko Multinadel-Applikatoren, ihre speziellen Eigenschaften und Unterschiede zur Akupunktur durch viele separate Nadeln an verschiedenen Stellen des menschlichen Körpers

Die Multinadelwirkung von Lyapko Applikatoren auf großflächigen Bereichen der menschlichen Haut beinhaltet vorzeitliche, universelle Mechanismen der Lebenserhaltung von allem Leben auf der Erde (im Vergleich zu einem jüngeren, differenzierten Ansatz in der Form von Einfluss auf den Körper durch viele separate Nadeln – Akupunktur: chinesische, koreanische, tibetische). Bei der großflächigen Lyapko Applikatorwirkung auf der Haut, von 10% bis zu 90% (100%) des Bereiches, nehmen wir nicht nur "den inneren Arzt" und "innere Labore und Apotheken" in Anspruch. Wir nehmen durch das Einwirken auf größere Bereiche des peripheren Nervensystems alle peripheren und zentralen Strukturen des Nervensystems in Anspruch, wie z.B.: das Rückenmark, das längliche Gehirn, Systemkerne, Strukturen unter der Kruste und der Rinde des Gehirns, zunächst "von oben" geplant für unabhängige, perfekte Wechselbeziehungen zwischen Nerven und Energie, Regulierung von allen Organen und Systemen einer Person!!!

DIE GRUNDLAGEN DER REFLEXDIAGNOSTIK

Die diagnostische Methode basiert auf der Tatsache, dass Hautbereiche bei Krankheitsprozessen verschieden auf Roller-Applikatoren reagieren.

Normalerweise: Die Haut ist rosarot und warm.

Erster Schadensgrad (teils Druck, der Prozess ist relativ 'frisch'): übermäßige Reizung, die Haut ist rot und die Temperatur angestiegen.

Zweiter Schadensgrad (tiefer): geringe Reizung, die Haut ist leicht rosarot, die Temperatur ist gleichbleibend, kann aber leicht gestiegen sein.

Dritter Schadensgrad (tiefliedender Schaden): keine Reizung, die Temperatur ist gesunken, die Haut ist trocken, ausgedünnt oder vernarbt und bleich.

Nach einer Applikatorbehandlung bleibt das normale Gewebe normal. In den Organen und einigen Hautbereichen treten regenerative Prozesse auf. Sie sind auf der Haut durch Normalisierung der Hautfarbe und andere Charakteristiken erkennbar. Das Ausmaß der Mikroströme zwischen den Nadeln ist durch die Leitfähigkeit der Haut festgelegt. Die Leitfähigkeit ist von der Zusammensetzung der Elektrolyten aus Schweiß und interzellulären Flüssigkeiten abhängig. Der unterschiedliche Energiezustand in den Meridianen kann sich auch durch blasse oder gerötete Haut ausdrücken.

Symptome von **'Exzessen'** (Traumata, akute Entzündungen, Erkältungen, etc.):

- hohe Temperatur;
- Rötung;
- Geschwollenheit;
- starker örtlicher Schmerz;
- intensiver, stechender Schmerz.

In diesen Fällen wird die Anwendung eines Applikators (15-20 min) oder eines Rollers (7-10 min) notwendig. Sie helfen Extraenergie abzubauen und den Körper in einen normalen Zustand zu versetzen.

Symptome von **'Mängeln'** (chronische degenerative Prozesse, Folgen von Traumata, Wurzelentzündungen, etc.):

- Schmerz;
- Fieber;
- blasse Haut;
- tiefliegende Taubheit;
- reduzierte Empfindlichkeit.

Die Behandlung bei Mangelsyndromen ist auf Sättigung mit fehlender Energie gerichtet. Die empfohlene Zeit für eine Anwendung mit Applikatoren ist 30-40 Minuten, für einen Roller 10-15 Minuten.

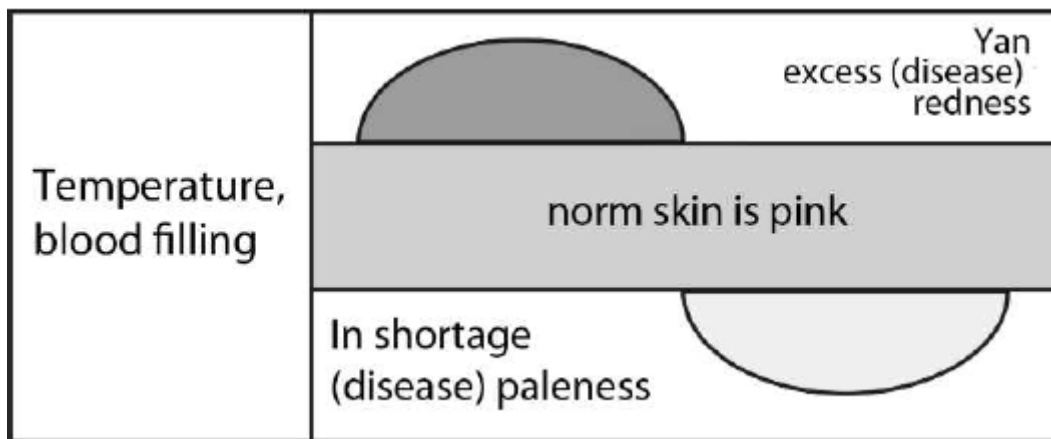

Folglich kann derselbe Applikator universal eingesetzt werden: er nimmt Energie von Hautbereichen, die 'exzessiv' reagieren und deshalb zu gereizten Organen führen und bringt sie so in einen normalen Zustand (angenehme Wärme); er 'weckt' geschwächte, sich negativ verändernde Hautbereiche (mit Energiemangel) und bringt sie in einen normalen Zustand (stellt ihre verlorenen Funktionen wieder her).

MAKRO- UND MIKROELEMENTE UND IHRE ROLLE IM MENSCHLICHEN KÖRPER

Alles Lebendige und Tote auf Erden ist aus denselben Mikronährstoffen hergestellt. Lebendige Körper sind aus denselben Aminosäuren hergestellt. Mineralien sind ein unverzichtbarer Teil der Ernährung. Pflanzen und Tiere enthalten fast alle chemischen Bausteine, die wesentlicher Teil von biologischen Flüssigkeiten und Geweben sind.

Es gibt 105 Elemente im Mendel'schen Periodensystem und 81 von diesen können im menschlichen Körper gefunden werden. Der menschliche Körper besteht zu 60% aus Wasser, 34% aus organischen Substanzen und zu 6% aus nicht-organischen Substanzen. Die Hauptbestandteile von organischen Substanzen sind Kohlenstoff (C), Wasserstoff und Sauerstoff (O). Außerdem enthalten sie noch Stickstoff, Phosphor und Schwefel (S). Es gibt 22 wesentliche chemische Bestandteile in den nicht-organischen Substanzen eines menschlichen Körpers: Kalzium (Ca), Phosphor (P), Sauerstoff (O), Natrium (Na), Magnesium (Mg),

Schwefel (S), Bor (B), Chlor (Cl), Vanadium (V), Mangan (Mn), Eisen (Fe), Kobalt (Co), Nickel (Ni), Kupfer (Cu), Zink (Zn), Molybdän (Mo), Chrom (Cr), Silikon (Si), Jod (I), Fluor (F), Selen (Se).

Mineralien sind in Makro- (Eisen) und Mikronährstoffe (Zink, Kupfer) aufgeteilt, abhängig von ihrem Inhalt im Körper und in der Nahrung. Nährstoffe sind im Körper in einer großen Menge vorhanden, z.B. Nickel, Titan, Chrom und andere. Die Hauptaufgabe dieser Mineralien ist die Unterstützung der Säure-Basen-Balance im Körper, die wichtig für die Beständigkeit der inneren Umwelt und einen normalen Stoffwechsel ist. Kalium, Natrium und Magnesium kommen im Körper in Form von Kationen vor. Sie bilden eine Base und können den PH-Wert basisch verändern; Phosphor, Schwefel und Chlor kommen in Form von Anionen vor, sie bilden eine Säure und können den PH-Wert sauer verändern. Die Mineralien regulieren den Wasser-Salz-Stoffwechsel, erhalten den osmotischen Zustand in den Zellen und interzellulären Flüssigkeiten und stellen den Umlauf von Nährstoffen und Produkten des Stoffwechsels sicher. Mineralien sind Bestandteil von vielen Geweben, insbesondere dem Knochengewebe. Das normale Funktionieren von Nerven-, Hormon-, Herzkreislauf-, Magen-Darm-, Blutbildungs- und Muskulatur-System ist ohne Mineralien unmöglich.

Es ist bekannt, dass viele biologische Katalysator-Enzyme Ionen von veränderbaren Metallen (d-Bausteine) enthalten. Zum Beispiel besteht Mangan aus 12 verschiedenen Enzymen, Eisen – 70, Kupfer – 30, Zink – mehr als 100.

Zink

Das Mikroelement Zink ist entscheidend für die Arbeitsweise der DNA und RNA Polymerase, es kontrolliert die Prozesse und den Transfer von genetischen Informationen und der Proteinbiosynthese und somit die reparativen (regenerativen) Prozesse des Körpers, außerdem ist es ein Schlüsselenzym für die Häm biosynthese, die aus Hämoglobin, einer zytochromen respiratorischen Kette von Mitochondrien, dem Zytochrom P-450, Katalase und Myeloperoxidase besteht. Zink ist Teil einer Superoxiddismutase, die ein Schlüssel-Antioxidansenzym ist und es veranlasst die Biosynthese von zellschützenden Proteinen – Metallothionein, wobei Zink ein Antioxidans mit reparativer Funktion ist.

Zink spielt bei den hormonellen Funktionen des Körpers eine wichtige Rolle. Es beeinflusst die Produktion und Arbeitsweise von Insulin und den meisten Insulin-abhängigen Prozessen.

Im männlichen Organismus spielt Zink bei der Synthese von Testosteron und der Arbeitsweise der Geschlechtsdrüsen eine Rolle, was durch den Zusammenhang von Zinkgehalt im Körper und die jeweilige Potenz bewiesen werden kann. Als ein Hemmstoff aus 5 alpha-Reduktasen reguliert Zink die Höhe des Stoffwechselprodukts von Testosteron – Dihydrotestosteron, das eine Prostatahyperplasie verursachen kann.

Zink ist als Teil der Rezeptoren für Östrogen ein wichtiger Faktor für den weiblichen Körper, es reguliert alle Östrogen-abhängigen Prozesse.

Zink ist wesentlich für den Thymus und das Funktionieren des Immunsystems. Viel mehr noch, als Komponente eines Netzhaut-transportierenden Proteins verhindert Zink, mit Vitamin A (und Vitamin C), das Entstehen von Immundefiziten, stimuliert die Synthese von Antikörpern und hat anti-virale Effekte.

Zink hat eine heilende Wirkung, ist an der Wahrnehmung von Geschmack und Geruch beteiligt und ist wichtig für das zentrale Nervensystem, einschließlich von Erinnerungsprozessen.

Zink kommt in allen menschlichen Organen und Geweben vor. Die höchste Konzentration ist in den Zellen der Bauchspeicheldrüse zu finden, die Insulin produzieren. Insulinkristalle enthalten 0,36% Zink. Zink ist auch am Fett-, Protein- und Vitaminstoffwechsel beteiligt, im Prozess der Blutbildung und der Synthese von vielen Hormonen. Kinder, die an einem Zinkmangel leiden, können in ihrer Entwicklung zurückbleiben oder pustulöse Hautkrankheiten oder Schleimhautrekrankungen erleiden. Der tägliche Bedarf für einen Erwachsenen liegt bei 10-15mg.

Eisen

Das Mikroelement Eisen ist Bestandteil der 70 wichtigsten Eisenproteine und Enzyme. Die Eisenmenge kommt als Häm im Hämoglobin vor. Außerdem ist Eisen in den Zytochromen P-450 und G5, Zytochromen der mitochondrialen Atemkette und Antioxydationsenzymen (Katalase, Myeloperoxidase) enthalten. Deshalb ist dieses Mikroelement nicht nur wichtig, um den Körper mit Sauerstoff zu versorgen, sondern auch um das Wirken der Atemketten und ATP-Synthese, von Stoffwechselprozessen und Entgiftung von körpereigenen und -fremden Substanzen, DNA-Synthese und Ausschaltung von toxischen Peroxiden sicherzustellen. Eisenzusammensetzungen spielen eine wichtige Rolle bei der Arbeitsweise des Immunsystems, besonders auf zellulärem Level. Der tägliche Eisenbedarf beträgt bei Erwachsenen und Jugendlichen 10mg für Männer und 18-20mg für Frauen. Der gesteigerte Eisenbedarf bei Frauen liegt am Blutverlust während der Menstruation, am Verbrauch durch den wachsenden Fötus während der Schwangerschaft und durch das Stillen des Kindes.

Kupfer

Kupfer spielt eine wichtige Rolle in der Biosynthese des Hämoglobin. Deshalb kann Kupfermangel, wie auch Eisenmangel, zu Anämie führen.

Kupfer ist Teil der Zytochrom-c-Oxidase, die ein Endenzym der mitochondrialen Atemkette ist und wird deshalb für die Energieerzeugung in einer Zelle benötigt. Kupfer spielt eine wichtige Rolle im Antioxidans-Schutz, weil es zusammen mit Zink ein Teil des Antioxidans-Gewebe-Enzyms – Superoxiddismutase und Antioxidansplasmaaproteinen – Caeruloplasmin ist, das das Metall transportiert. Kupfer hat entzündungshemmende und antiseptische Eigenschaften (wahrscheinlich wegen der Antioxidationswirkung). Es reguliert den Austausch von Katecholamin, Serotonin, Tyrosin und Melanin und verbessert die Insulinaktivität und die vollständige Verwertung von Kohlehydraten.

Dieses Mikroelement ist an der Bildung von Proteinstrukturen des Bindegewebes beteiligt – Kollagen und Elastin, die Strukturbestandteile von Knochen und Knorpeln, Haut, Lunge und Blutgefäßwänden sind. Deshalb kann Kupfermangel zur Bildung von Aneurysmen in der Aorta und in den Hirngefäßen führen. Aus diesem Grund führt Kupfermangel zu Knochendemineralisation und Osteoporose. Der tägliche Kupferbedarf beträgt 2mg.

Silber

Silber hat keimtötende, antiseptische, entzündungshemmende und ätzende Wirkung.

Silber ist ein natürlich keimtötendes Metall. Es wirkt gegen 650 Arten von Bakterien, die keine Resistenz erlangen können, im Gegensatz zu Antibiotika. Zum Vergleich, das Spektrum eines Antibiotikums liegt bei 5-10 Arten von Bakterien. Silber hat antibiotische Effekte gegen viele Bakterien und sogar Viren. Es wird angenommen, dass Silber die Enzyme blockiert, die den Energiestoffwechsel kontrollieren. Es ist interessant, dass gutartige Bakterien nicht abgetötet werden und sich deshalb keine Dysbiose entwickelt.

Dies betrachtend ist die Besonderheit aller lebenden Wesen, eingeschlossen der Menschen, dass die natürliche, "gesunde" Bakterienumgebung und der menschliche Körper in einer Symbiose leben.

Die bakterielle Flora eines Menschen steht in engem Kontakt mit Schleim, Haut und Körper und wird so kurioserweise von Schäden durch Silberionen geschützt, die in diesem Fall erstaunliche Beschleuniger in der 'Umwelt' von Haut und Schleimen des Körpers und Beschleuniger des Immunsystems und der Immunzellen, die direkt im Gewebe des menschlichen Körpers sind, sind.

Silber ist nicht nur ein Metall das schädigende Bakterien abtöten kann, sondern auch ein Mikroelement, das ein wichtiger Teil von allen lebenden Gewebeorganismen ist. In der täglichen Ernährung sollten durchschnittlich 80 Mikrogramm Silber enthalten sein. Wie oben erwähnt, tötet ionische Silberlösung nicht nur schädigende Bakterien und Viren ab, sondern aktiviert auch Stoffwechselprozesse und erhöht die Immunität.

Wenn man die keimtötenden Eigenschaften von Silber studiert, erkennt man das die ausschlaggebende Funktion durch ein positiv geladenes Silberion Ag^+ entsteht. Die Silberionisierung schreitet in Wasserlösungen weiter fort. Kationen des Silbers blockieren die Aktivität der Enzyme und stellen Sauerstoffaustausch zur Verfügung, in den einfachsten Organismen von krankheitserregenden Bakterien, Viren und Pilzen (ca. 700 Arten der krankheitserregenden "Flora" und "Fauna"). Die Zerstörungsrate ist von der Silberionenkonzentration in der Lösung abhängig: z.B., Colibazillen werden nach 3 Minuten in einer Konzentration von 1mg/l, nach 20 Minuten bei 0,5mg/l, 50 Minuten – bei 0,2mg/l, in 2 Stunden – bei 0,05mg/l, zerstört. Gleichzeitig ist das Entgiftungspotenzial von Silber höher als das von Karbolsäure, Quecksilberchlorid und auch solcher starker Oxidantien wie Chlor, Bleiche und Natriumhypochlorid.

Silber ist für den Körper ein wichtiges Mikroelement, es ist notwendig für eine normale Arbeitsweise der hormonellen Drüsen, des Gehirns und der Leber.

Hohe biologische Aktivität von Spurenmetallen im Körper steht im Zusammenhang mit ihrer Beteiligung an der Synthese von Enzymen, Vitaminen und Hormonen. Das Gehirn, hormonelle Drüsen, Leber, Nieren und Knochen enthalten am meisten Silber.

Silberionen sind am Stoffwechsel des Körpers beteiligt. Das Ausmaß der oxidativen Phosphorylierung in den Gehirnmitochondrien erhöht sich um die Hälfte, unter dem Einfluss von Silber, sowie auch der Nukleinsäurewert, was die Gehirnaktivität verbessert.

In den letzten Jahren haben wissenschaftliche Quellen berichtet, dass Silber ein wirksamer Immunmodulator ist, der sich mit steroiden Hormonen vergleichen lässt. Es steht fest, dass Silber, abhängig von der Dosis, Phagozytose sowohl anregen als auch hemmen kann. Unter dem Einfluss von Silber steigt die Zahl des Immunglobulin der Klassen A, M und C und der Prozentanteil der absoluten Anzahl an T-Lymphozyten.

In der heutigen Zeit wird Silber demzufolge als Mikroelement angesehen, das notwendig für das normale Funktionieren der inneren Organe und Systeme ist, als wie auch als gewaltiges Instrument, das das Immunsystem und Bakterien und Viren aktiv beeinflusst. Bei einer Konzentration von 0,05-

0,1mg/l hat Silber einen verjüngenden Effekt auf das Blut und einen wohltuenden Effekt auf die physiologischen Prozesse im Körper. Dies wird bestätigt durch einen allgemein verjüngenden Effekt auf den gesamten menschlichen Körper, der sich in der Beteiligung und Verbesserung aller verjüngenden, trophischen, reparativen und Immunprozesse offenbart, die Mechanismen für Verjüngung, Rehabilitation und Stärkung des menschlichen Gewebes und Systems auslösen. Diese Eigenschaften werden verbessert und verstärkt durch die gemeinsame, gleichzeitige Wirkung mit anderen wesentlichen Metallen und Mikroelementen, die Ihnen schon beschrieben wurden oder noch für Sie beschrieben werden.

Nickel

Nickel gelangt durch die Nahrung in den Körper. Große Nickelanteile kommen in Tee, Buchweizen, Karotten und Salatblättern vor.

Man nimmt an, dass die optimale Menge an Nickel im Körper 100-200mg/Tag beträgt. Nickelmangel kann sich bei Mengen unter 50mg/Tag oder weniger entwickeln.

Die Grenze einer Nickelvergiftung im menschlichen Körper liegt bei 20mg/Tag. Nickelvergiftungen treten bei Einatmung von Nickelpartikeln im Haushalt und der Industrie auf. Meist betroffen sind "Allergieköche", Köche und Hausfrauen, aufgrund des Kontakts mit vernickelten Utensilien.

Zu Beginn des 20. Jahrhunderts wurde herausgefunden, dass die Bauchspeicheldrüse reichhaltig an Nickel ist. Wenn Insulin nach Nickel injiziert wird, wird der Insulineffekt verlängert und dabei erhöht sich auch die Unterzuckerungs-Aktivität. Nickel beeinflusst die Enzymprozesse, die Oxidation von Ascorbinsäure und beschleunigt die Umwandlung von Sulfhydrylgruppen in Disulfide. Nickel kann die Tätigkeit des Adrenalins hemmen und den Blutdruck niedrig halten. Unter Nickeinfluss erhöht sich die Ausscheidung von Kortikosteroiden durch die Verdopplung im Urin, antidiuretische Prozesse von schleimabsonderndem Ausfluss erhöhen sich.

Die Mineralquelle des Menschen ist Nahrung von tierischem und pflanzlichem Ursprung. Mineralien in Pflanzen bilden Komplexe mit Substanzen der organischen Natur; biologische Mineralien können vom Körper gut aufgenommen werden. Vernünftiger Gebrauch von natürlichen Produkten mit pflanzlichem Ursprung trägt zu einem angemessenen Mineralaustausch bei und verbessert die Gesundheit.

Die Eigenschaften der oben genannten Metalle, aus denen die Nadeln der Lyapko Applikatoren hergestellt sind, und auch einige Eigenschaften anderer Metalle und Mineralien sind von größter Wichtigkeit für ein normales Leben. In den meisten Fällen gelangen sie durch den Verdauungstrakt in den menschlichen Körper, meist als Nahrung oder sogar durch Einatmung!

Bestandteil der Lyapko Mehrmetall-Nadel-Applikatoren-Therapie ist, dass die Metalle direkt mit der Hautoberfläche und teilweise (isothermisch) mit extrazellulären und intrazellulären Flüssigkeiten in Kontakt kommen.

Deshalb gibt es eine differenzierte (intelligente) Aufnahme (Elektrophorese) der notwendigen Menge an Spurenelementen durch die Haut, aus den verschiedenen Metallen des Applikators. Während dies passiert erlebt der Körper extrem wohltuende Empfindungen, die solange anhalten wie der Körper benötigt, um mit der Oberfläche der Nadeln zu interagieren. Nach dem Entfernen des Applikators bleiben diese Empfindungen noch für lange Zeit im Körper gespeichert.

Ein Beispiel für einen differenzierten (selektiven, vom Körper kontrollierten) höheren Bedarf an Metallen ist der Zustand nach Operationen, Verletzungen oder gebrochenen Knochen, nach denen der Körper einen gesteigerten Kupferbedarf hat.

Die Haut eines Patienten weist, während 25-30 Minuten der Einwirkung, eine sehr hohe Anzahl an Enzymen auf, die in Kontakt mit der Kupfernadeloberfläche sind. Dabei nimmt sie Spurenelemente des Kupfers sehr schnell in Form von Oxiden auf, in zehnfacher Menge als normalerweise. Dies können wir anhand von blauen Punkten am Kontaktpunkt der Kupfernadeln erkennen. Durch dieses Beispiel haben wir auch die bekannte Methode bewiesen, pulverisiertes metallisches Kupfer zu trinken, um das Zusammenwachsen von Knochen zu beschleunigen.

Wir haben Fälle eines gesteigerten Bedarfs an Metallen wie Eisen, Silber und anderen gesehen – wenn die Haut sichtbar eine Dosis der Metalle aufnahm, die durch eine entsprechende Farbe der Metalloxide bestimmt waren.

WIE SIND LYAPKO APPLIKATOREN AUFGEBAUT?

Applikatoren gibt es als elastische Gummimatten und Roller. Sie werden aus medizinischem Gummi (nur aus natürlichem Gummi) und mit Nadeln aus Metallen, die der Körper braucht (Zink, Kupfer, Eisen, Nickel, Silber), hergestellt.

Die Basismetalle der Nadeln sind Kupfer (Messing) und Eisen. Viele oder alle der Nadeln sind mit einem

anderem Metall überzogen (nur die Nadelspitze bleibt frei). Zum Beispiel gibt es: Eisennadeln mit oder ohne Überzug aus Nickel oder Zink, Kupfernadeln mit oder ohne Überzug aus Silber.

Als Antwort auf unzählige Fragen nach unerwünschten Eigenschaften der mit Nickel überzogenen Nadeln möchten wir festhalten: Nadeln mit Nickelüberzug haben nur positive Eigenschaften.

Auch chinesische Nadeln für die Akupunktur und Nadeln, die in anderen Länder als China hergestellt werden, sind nickelhaltig.

Kleine Mengen an Nickel in Kombination mit Mikromengen anderer Metalle der Nadeln, die mit der Haut, dem Unterhautgewebe, Muskeln und anderem Gewebe des Körpers in Berührung kommen, haben nur nützliche Auswirkungen auf die Lebensaktivität und andere Funktionen des menschlichen Körpers. Herkömmliche Nickelzusammensetzungen, die bei der Zubereitung oder Lagerung von Nahrungsmitteln vorkommen, können schädlich sein. Auf Nachfrage des Kunden können wir einen Applikator mit oder ohne Nickel oder einem der anderen oben genannten Metalle herstellen.

Es gibt einschränkende Vorrichtungen aus Gummi um die Nadeln herum und an den Kanten des Applikators, die die Beständigkeit und Zuverlässigkeit der Nadelgeschwindigkeit erhöhen und die Haut des Patienten vor Verletzungen schützen.

Die 'Applikatorenfamilie' besteht aus einer Vielzahl von Applikatoren aus verschiedenen Größen, Formen, Stufen (Abstände zwischen den Nadeln), Metallzusammensetzungen und Anlegungsmöglichkeiten. Der Nadelabstand bei unseren Applikatoren geht von 3,5 bis 7,0mm.

Der Nadelabstand wird der individuellen Hautempfindlichkeit und der nötigen Aussetzung angepasst, um eine wohltuende Empfindung bei der Benutzung zu erreichen.

Für Kinder und Patienten mit Überempfindlichkeit oder einer dünnen Unterhaut-Fettschicht, wird die Benutzung eines Applikators mit einem dichteren Nadelabstand empfohlen (3,5-4,9-5,0mm).

Für Erwachsene mit normalem Körperbau – 5,0-5,8mm.

Für Patienten mit einer dicken Unterhaut-Fettschicht – 6,2-7,0mm.

DIE VERSCHIEDENEN LYAPKO APPLIKATOREN

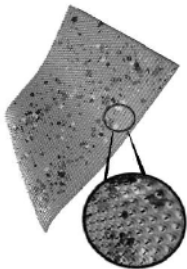

Lyapko Unterlage (Nadelabstand beträgt 6,8mm, Größe 248x462mm) und **Lyapko Großunterlage** (Nadelabstand beträgt 7,0mm, Größe 275x480mm). Silbernadeln werden eingesetzt. Die "Unterlage" hat den größten Einwirkungsbereich und Nadelabstand, folglich den größten Druck auf jeder Nadel, und somit eine große Effektivität und einen großen Wirkungsgrad. Sie wird für die Rückenwendung oder als Unterlage unter den Füßen (in aufrechter Haltung, sitzend oder liegend), empfohlen. Es ist auch bequem sich mit dem Bauch auf die Unterlage zu legen – zur Vorbeugung oder Behandlung von Erkrankungen der Verdauungsorgane oder Übergewicht.



Der **Lyapko Quader-Applikator** (Nadelabstand beträgt 6,2mm; 5,8mm; Größe 118x471mm) ist ein Universalapplikator, der an verschiedenen Bereichen eingesetzt werden kann. Auf Wunsch kann er, längs oder über Kreuz, zu vier Applikatoren geschnitten werden (2 "Duo" oder 4 "Begleiter"), für eine Einwirkung auf einzelne Bereiche und individuelle Regulierung der Einwirkungsdauer.



Der **Lyapko Doppel-Applikator** (Nadelabstand beträgt 6,2mm; 5,8mm; Größe 105x460mm) wird benutzt, um große Bereiche abzudecken und für das Legen unter den Rücken auf beiden Seiten der Wirbelsäule.



Der **Lyapko Einzel-Applikator** (Nadelabstand beträgt 6,2mm; 5,8mm; Größe 105x203mm) hat alle Eigenschaften der oben beschriebenen Applikatoren und kann an jedem Problembereich eingesetzt werden.



Lyapko Duo-Applikator (Nadelabstand beträgt 6,2mm; 5,8mm; 4,9mm; Größe 59x471mm), zwei Duo-Applikatoren können den therapeutischen Effekt von zwei "Zwillingsapplikatoren" ersetzen. Er kann als Gurt eingesetzt werden, wenn jemand an Bauch-Kreuzbein-Wurzelentzündung leidet.

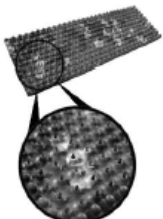

Der **Lyapko Reisebegleiter-Applikator** (Nadelabstand beträgt 6,2mm; 5,8mm; 4,9mm; Größe 60x180 oder 50x180 dementsprechend; bei 4,9mm, ist die Größe 52x230mm) und **Reisebegleiter-Plus-Applikator** (Nadelabstand – 4,9mm, 6,2mm, 5,8mm; Größe – 53x230mm, 59x235mm, 59x235mm dementsprechend) hat alle Eigenschaften der großen und kleinen Applikatoren und kann an den größten Schmerzbereichen getragen werden. Er kann bei

Erkältungen anstelle von Senfpflastern getragen werden.

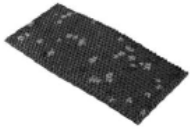

Der **Lyapko Gelegenheits-Applikator** (Nadelabstand beträgt 4,9mm, Größe 118x235mm) wird für Kinder und Patienten mit Überempfindlichkeit oder einer dünnen Unterhaut-Fettschicht verwendet. Er kann alleine oder mit anderen Applikatoren in jedem Bereich eingesetzt werden.



Den **Lyapko Klein-Applikator** (Nadelabstand beträgt 3,5mm, Größe 36x84mm) sollten Sie immer bei sich tragen, deshalb trägt er den Zweitnamen "Erste Hilfe". Er wird in Notsituationen verwendet: bei Herzanfällen, bronchialen Krämpfen, Entlastung von akuten Schmerzen, Stichen von Moskitos, Wespen oder anderen Insekten. Er ist auch für ein dauerhaftes Tragen bei chronischen Schmerzen und Herz-Kreislaufstörungen geeignet.

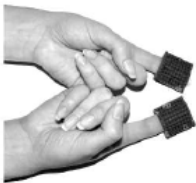

Lyapko Tröpfchen-Applikator (Nadelabstand beträgt 3,5mm, Größe 33x33mm). Er ist für Gesicht, Hals und Dekolleté entworfen. Aufgrund des Einwirkungsbereichs, dem geringen Nadelabstand und der handlichen Form ist der Tröpfchen-Applikator insbesondere für Massagen geeignet. Durch das Auftreten von galvanischen Strömen an den Nadelspitzen und zwischen diesen, wirkt der Tröpfchen-Applikator auf die Gesichts- und Halsmuskulatur ein und kräftigt sie. Es entsteht ein Lifting-Effekt, die Gesichtsförmung verbessert sich und das Doppelkinn verschwindet. Die Massage findet auf zellulärem Level statt, was dazu führt, dass auch wichtige Inhaltsstoffe aus Cremes besser von den Hautzellen aufgenommen werden können. Die Hautelastizität wird wieder hergestellt, der Hautalterungsprozess verlangsamt sich.



Lyapko Kamillen-Applikator (Nadelabstand beträgt 5,0mm, Durchmesser 314mm). Die Form, die sich bewegenden "Blüten" und der große Einwirkungsbereich sind die unverwechselbaren Eigenschaften des Kamillen-Applikators. Er wird zur statischen Einwirkung verwendet und kann auf Rücken, Schultern, Wirbelsäule, Kreuzbeinbereich, Unterbauch und großen Gelenken eingesetzt werden, weil er sich an die Körperform anpasst und die Haut berührt ohne sie zu verletzen, während er sich bewegt.

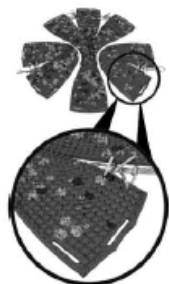

Der **Lyapko M-Kamillen-Applikator** (Nadelabstand beträgt 5,0mm, Durchmesser 314mm) ist ein universaler, multifunktionaler Applikator. Die kennzeichnenden Eigenschaften sind seine ungewöhnliche Form, der große Einwirkungsbereich und die "beweglichen Blüten", die sich einfach an jeden Körperbereich anpassen können. Sie können den Lyapko M-Kamillen-Applikator sogar nach den vorgegebenen Linien trennen, um verschiedene Abschnitte zu bekommen. Diese Abschnitte können genutzt werden, um an schwer erreichbare Körperteile zu kommen. In einigen Abschnitten gibt es Öffnungen. Durch diese werden mit Schnur die "Blüten" befestigt, um die notwendige Form herzustellen. Am Ende jeder Blüte befindet sich eine Öffnung. Gummiband mit geschlossenen Enden wird durch die Öffnung gelegt. Dadurch kann der Lyapko M-Kamillen-Applikator angelegt und die Druckkraft bestimmt werden.



Der **Lyapko Gesichtsroller** (Nadelabstand beträgt 3,5mm, Größe 40x57mm) macht die Einwirkung auf jeden Körperteil möglich, aber am besten geeignet ist er, um Schmerzen und Krämpfe im Gesichtsbereich, der Kopfhaut, an kleinen Gelenken der Gliedmaßen oder an Händen und Füßen zu lindern. Er wird in der Kosmetik empfohlen, er ist sehr praktisch für exakte Reflexdiagnostik.



Der **Lyapko M-Gesichtsroller** (kosmetisch) ist zur Behandlung und Diagnostik bestimmt. Seine Breite beträgt 40mm, sein Durchmesser 57mm, sein Nadelabstand ist minimal. Die Hauteinwirkung ist aufgrund der weichen seitwärtsliegenden Gummistecker, die der Roller hat, so feinfühlig. Der Lyapko M-Gesichtsroller ist besonders effektiv, wenn er an Hals, Kopf, Gesicht, Händen und Beinen verwendet wird. Er wird auch für wohltuende Einwirkungen an kleinen Körperbereichen eingesetzt: Rücken, Brust, Unterbauch und Po.



Der **Lyapko M-Gesichtsroller** (mit Gummisteckern und einem gekrümmten Griff) ist für Behandlung und Diagnostik bestimmt. Seine Breite beträgt 40mm, sein Durchmesser 51mm, sein Nadelabstand ist minimal. Die Hauteinwirkung ist, wegen der weichen seitwärtsliegenden Gummistecker, die der Roller hat, so feinfühlig. Der Lyapko M-Gesichtsroller ist besonders effektiv, wenn er an Hals, Kopf, Gesicht, Händen und Beinen verwendet wird. Er wird auch für wohltuende Einwirkungen an kleinen Körperbereichen eingesetzt: Rücken, Brust, Unterbauch und Po.



Lyapko Universalroller (Nadelabstand beträgt 3,5mm, Größe 70x45mm). Dank der optimalen Größe der Arbeitsfläche und dem Nadelabstand, kann er zur Behandlung und Diagnostik an allen Körperbereichen, von jeder Altersgruppe verwendet werden.



Lyapko M-Universalroller (Nadelabstand beträgt 3,5mm, Größe 72x51mm). Dank der optimalen Größe der Arbeitsfläche und dem Nadelabstand, kann er zur Behandlung und Diagnostik an allen Körperbereichen, von jeder Altersgruppe verwendet werden. Die Hauteinwirkung ist aufgrund der weichen seitwärtsliegenden Gummistecker, die der Roller hat, so feinfühlig.



Der **Lyapko Großroller** (Nadelabstand beträgt 5,0mm, Größe 111x61mm) hat einen maximalen Nadelabstand und eine maximale Arbeitsfläche. Mit seiner Hilfe können Sie schnell und effektiv auf große Körperflächen einwirken. Er wird für Patienten von großer Statur und großem Gewicht empfohlen.



Der **Lyapko Universal-Doppelroller** besteht aus zwei Rollen (Nadelabstand beträgt 3,5mm, Breite 70mm, Durchmesser 45mm). Durch zwei Rollen kann auf einen größeren Körperbereich eingewirkt werden. Die Eigenschaft der Doppelseitigkeit des Geräts führt zu einer geschmeidigen Drehung. Die Hauteinwirkung ist aufgrund der weichen seitwärtsliegenden Gummistecker, die der Roller hat, so feinfühlig. Der Roller ist für Behandlung und Diagnostik bestimmt. Man kann mit ihm für wohltuenden Effekt auf alle Körperbereiche einwirken.



Der **Lyapko Universalroller** (mit Gummisteckern und einem gekrümmten Griff) ist für Behandlung und Diagnostik bestimmt. Seine Breite beträgt 72mm, sein Durchmesser 51mm, sein Nadelabstand beträgt 5,5mm. Die Hauteinwirkung ist aufgrund der weichen seitwärtsliegenden Gummistecker, die der Roller hat, so feinfühlig. Der gekrümmte Griff erlaubt es Ihnen diesen Roller ganz ohne fremde Hilfe einzusetzen.

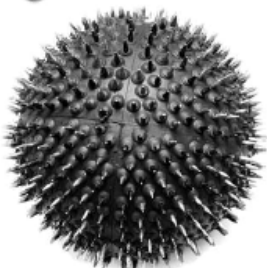

Der **Lyapko Nadelball** hat die Form einer Kugel. Er wird aus medizinischem Gummi mit daran befestigten Nadeln hergestellt. Die Nadeln werden aus für den Körper wichtigen Metallen hergestellt (Kupfer, Eisen, Silber, Zink). Der Nadelabstand beträgt 4mm. Sein Durchmesser beträgt 55mm. Die besondere Bauweise und reflexmechanische und galvanisch-elektrische Eigenschaften der Lyapko Applikatoren bringen einen guten wohltuenden Effekt. Einwirkungen mit Lyapko Applikatoren helfen Nerven, Herzkreislauf, Skelett, Verdauung, Immun- und andere Systeme zu aktivieren.

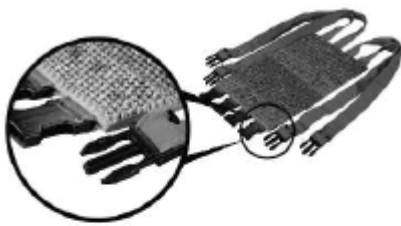

Der **Lyapko Reisebegleitergurt** besteht aus 6 Matten und 4 verstellbaren Gurten. Die Größe jeder Matte beträgt 50x180mm. Der Nadelabstand beträgt 5,8mm. Das gleichmäßige Drücken des Gurtes auf die Körperoberfläche macht eine freie Bewegung möglich und erfüllt gleichzeitig mit neuer Energie. Der Gurt kann an allen Körperteilen, Gliedmaßen und Gelenken angelegt werden.



Der **Lyapko Kleingurt** besteht aus 6 Matten und 2 verstellbaren Gurten. Die Größe jeder Matte beträgt 35x80mm. Der Nadelabstand beträgt 3,5mm. Dank der zuverlässig einstellbaren Laschen kann er an problematischen Bereichen angebracht werden: direkt auf dem Schmerzbereich, wunden Stellen, BAP-Bereichen und Meridianen. Der Gurt kann von Ihnen selbst ohne Hilfe angelegt werden.

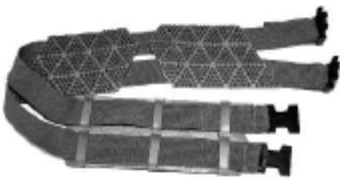

Der **Lyapko Universalgurt mit 2 oder 3 Bändern** besteht aus 3 Matten und 2 verstellbaren Gurten. 3-Band-Gurt: die Mattengröße im Augenbereich (2 Einzelteile) beträgt 100x66mm, im Halsbereich 175x66mm. 2-Band-Gurt: die Mattengröße im Augenbereich (2 Einzelteile) beträgt 100x44mm, im Halsbereich 175x44mm. Der Nadelabstand beträgt 4,3mm.

Dank der beweglichen Matten kann er auf kleinen Körperbereichen und den oberen und unteren Gliedmaßen angebracht werden. Mit ihm kann auch auf jeden Gesichtsbereich eingewirkt werden: Stirngegend, Augenbrauen, Nasennebenhöhlen, Mundbereich, Kinn, Hals, Kopfhaut und Ohrenbereich.



Lyapkos magischer Bänder-Gesundheits-Gurt. Der Nadelabstand beträgt 4,3mm. Es gibt 12 Ausführungen: 1 Abschnitt: die Länge beträgt ca. 44mm, die Breite 22mm – Einzelband (1b.), Breite 44mm – Doppelband (2b.), der Nadelabstand beträgt 4,3mm.

Verpackungen je nach Gruppe:

- 9 Abschnitte 1b. + 2b., Länge 3,96m.
- 9 Abschnitte 1b. + 1b., Länge 3,96m.
- 9 Abschnitte 1b., Länge 3,96m.
- 7 Abschnitte 1b. + 2b., Länge 3,08m.
- 7 Abschnitte 1b., Länge 3,08m.
- 7 Abschnitte 1b. + 1b., Länge 3,08m.
- 5 Abschnitte 1b. + 2b., Länge 2,2m.
- 5 Abschnitte 1b. + 1b., Länge 2,2m.
- 5 Abschnitte 1b., Länge 2,2m.
- 3 Abschnitte 1b + 2b., Länge 1,32m.
- 3 Abschnitte 1b. + 1b., Länge 1,32m.
- 3 Abschnitte 1b., Länge 1,32m.

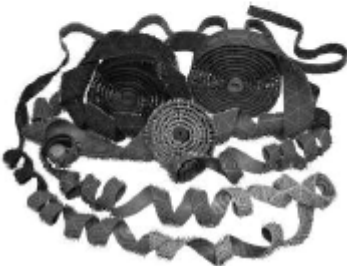

Die **Lyapko Fußsoldaten-Einlage** ist ein originärer und besonderer Applikator. Die speziell ausgewählte Größe der einschränkenden Roller dosiert und passt die Einwirkung der Nadelstärke den Reflexzonen der Fußsohlen an und verhindert und beseitigt die Gefahr von Hautverletzungen.

An den Füßen gibt es biologisch aktive Punkte, die an alle Organe und Systeme des Körpers übertragen. Durch die Einwirkung auf diese Punkte, setzen die 'Einlagen' die Funktionen der Organe und Systeme in Stand und normalisieren sie.

Es gibt 6 Arten von Einlagen:

Lyapko Plus-Einlagen (Nadelabstand beträgt 5,0mm, Größe 100x252mm, Schuhgröße 37-40;

Lyapko Plus-Einlagen (Nadelabstand beträgt 5,0mm, Größe 105x277mm), Schuhgröße 40-43;

Lyapko Plus-Einlagen (Nadelabstand beträgt 5,0mm, Größe 116x298mm), Schuhgröße 43-46;

Lyapko Klein-Fußsoldaten-Einlagen (Nadelabstand beträgt 5,0mm, Größe 95x250mm), Schuhgröße 38-40;

Lyapko Einlagen (Nadelabstand beträgt 5,0mm, Größe 105x280mm), Schuhgröße 40-42;

Lyapko Groß-Fußsoldaten-Einlagen (Nadelabstand beträgt 5,0mm, Größe 115x300mm), Schuhgröße 43-46. Sie können sich genau auf die Einlagen stellen, auf diesen stehen, laufen, rennen, springen und tanzen. Wenn Sie die Einlagen (Größe 27-29) in Ihre Socken und an die Füße legen, während Sie sitzen, können Sie auf Gegenständen wie z.B. einem Nudelholz oder einer Glasflasche rollen um die Einwirkung zu optimieren.



NEU: Einlagen mit Schlappen.

Sie sind einfach im Gebrauch, Sie können auf den Bereich auf den eingewirkt werden soll Baumwolle zwischen die Einlage und die Schlappen legen; um die Einwirkung zu verstärken kann eine Taschentuchschicht auf die Einlage gelegt werden – 2-3 Schichten Verbandsmull oder ein Stück Baumwollstoff, getränkt in einer Lösung aus Medikamenten, einem Sud aus Kräutern und Salz. Die Anwendungsdauer ist vom gewünschten Effekt abhängig:
 - für eine Stimulation (wiederherstellend) 5-7 Minuten in einem aktiven Modus (Laufen, Joggen); auf den Einlagen stehend und intensives Abrollen mit den Füßen.
 - für eine Beruhigung 15-30 Minuten weiche, andauernde, wellenartige Bewegungen des Fußes auf der Einlage, in einer normalen Position auf einem Stuhl sitzend oder im Bett liegend.

Schema der Punkte im Fuß, die mit den lebenswichtigen Organen verbunden sind.

LINKER FUß

1. Kopf, Hirn (rechte Seite)
2. Stirnhöhle (rechte Seite)
3. Kleinhirnzelt, Stammhirn
4. Hypophyse
5. Trigemial-Nerv, rechte Schläfe
6. Nase
7. Hinterkopf
8. Rechtes Auge
9. Rechtes Ohr
10. Rechte Schulter
11. Rechter Trapezmuskel
12. Schilddrüse
13. Nebenschilddrüse
14. Lungen und Bronchien der rechten Seite
15. Bauch
16. Zwölffingerdarm
17. Bauchspeicheldrüse
18. Leber
19. Gallenblase
20. Solarplexus
21. Rechte Nebennierenkapseln
22. Rechte Niere
23. Harnwege
24. Harnblase
25. Kleine Eingeweide
26. Wurmfortsatz
27. Ileum
28. Rechter Dickdarm
29. Querkolon
35. Rechtes Knie
36. Keimdrüse, rechter Eierstock
38. Rechtes Hüftgelenk
57. Nervensystem
60. Rechtes Knie
61. Kehle

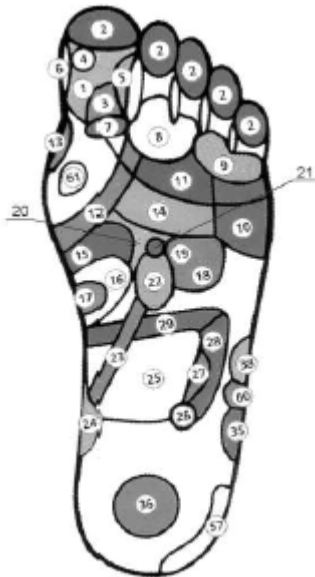

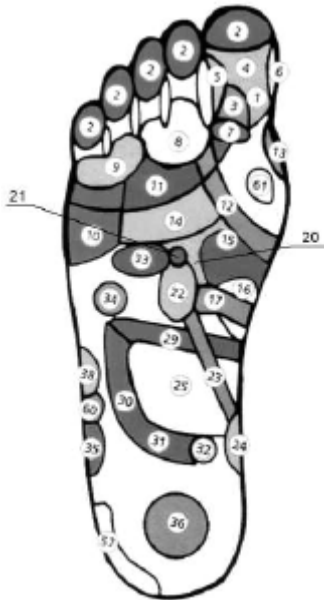

RECHTER FUß

1. Kopf, Hirn (linke Seite)
2. Stirnhöhle (linke Seite)
3. Kleinhirnzelt, Stammhirn
4. Hypophyse
5. Trigemial-Nerv, linke Schläfe
6. Nase
7. Hinterkopf
8. Linkes Auge
9. Linkes Ohr
10. Linke Schulter
11. Linker Trapezmuskel
12. Schilddrüse
13. Nebenschilddrüse
14. Lungen und Bronchien der linken Seite
15. Bauch
16. Zwölffingerdarm
17. Bauchspeicheldrüse
18. Leber
19. Gallenblase
20. Solarplexus
21. Linke Nebennierenkapseln
22. Linke Niere
23. Harnwege
24. Harnblase
25. Kleine Eingeweide
29. Querkolon
31. Rektum
32. Anus
33. Herz
34. Milz
35. Linkes Knie
36. genitale Zeruminaldrüsen
38. Linkes Hüftgelenk
57. Nervensystem
60. Linkes Kniegelenk
61. Rachen

DIE UNTERSCHIEDE ZWISCHEN FLACHEN APPLIKATOREN UND ROLLERN

Flache Applikatoren wurden für eine bewegungslose Einwirkung entwickelt, hauptsächlich für die Körperbereiche mit einem großen Biegungsradius: Rücken, Unterbauch, Brustbereich, Lendenbereich, Gliedmaßen, Hände und Füße. Es ist möglich sich selbst auf die Matten zu legen oder diese auf den Problembereich zu legen und gleichmäßig, mit einem Sandbeutel oder fixiert mit einem Elastikband, aufzudrücken. Das Benutzen der Matten benötigt keine fremde Hilfe. Es ist wichtig daran zu denken, dass je größer die vom Applikator abgedeckte Fläche ist, desto weniger Zeit wird bis zum Eintritt des wohltuenden Effektes gebraucht.

Roller sind für die dynamische Anwendung ("Nadelschauer"). Sie werden auf allen Körperteilen angewendet. Roller benötigen bei einigen Körperteilen die Hilfe eines Assistenten. Es ist mit Rollern möglich den gesamten Körper nach einer Unterkühlung in 10 Minuten aufzuwärmen. Kinder mögen den Roller, er bringt sie dazu, vergnügt zu lachen.

WIE WIRD DER APPLIKATOR ANGEWENDET?

Der Nadelabstand eines Applikators ist von der individuellen Hautempfindlichkeit und der benötigten Einwirkungsdauer abhängig und richtet sich nach der Komfortempfindung bei der Nutzung. Applikatoren mit einem geringerem Abstand werden normalerweise für Kinder empfohlen.

Matten und Roller haben einen gemeinsamen Mechanismus und können beide unabhängig voneinander

aber auch gleichzeitig eingesetzt werden, um den Effekt des anderen noch zu erhöhen. Die Anwendungsbereiche sind gleich, die Auswahl richtet sich also nach Belieben.

Flache, statische Applikatoren und Roller werden verwendet, um auf Basis-, zusätzliche und Hilfszonen einzuwirken. Roller wirken auch auf die Bereiche entlang der Wirbelsäule (Zonenlage der sympathischen Punkte) ein, für die Reflexdiagnostik. Sowohl mit Applikator, als auch mit Roller, können Sie schnell Schmerzen loswerden, sich erholen und Stress auf das Nervensystems abbauen, um einen wohltuenden Effekt in vielen krankhaften Zuständen zu erlangen.

In 90% ist es notwendig auf einen betroffenen Bereich (Schmerzzone) einzuwirken und um die Wirkung der Behandlung zu verbessern auch auf zusätzliche und Hilfszonen einzuwirken. Eine Hauptzone (Wirbelsäulenbereich) sollte immer in die allgemeine Behandlung miteinbezogen werden. Auf zusätzliche und Hilfszonen sollte zurückgegriffen werden, wenn aus irgendeinem Grund nicht auf die Hauptzone eingewirkt werden kann. Zusätzliche und Hilfszonen können in Bereichen liegen, die auf der gegenüberliegenden Seite der Hauptzone liegen. Zur Stärkung der therapeutischen Wirkung ist es ratsam, auch die symmetrischen Bereiche auf der nicht betroffenen Seite, mit einzubeziehen. Um eine optimale therapeutische Wirkung zu erzielen, ist es notwendig:

1. Die richtige Art und Methode auszuwählen
2. Den Applikator richtig zu positionieren.

Das Hauptziel der Positionierung ist die gleichmäßige Verteilung des Körpergewichts auf der gesamten Oberfläche des Applikators. Positionieren Sie den Applikator niemals auf einer komplett flachen Oberfläche. Um den Applikator richtig zu positionieren ist es notwendig, alle Biegungen der Halswirbelsäule und der Taille mit der Hilfe von Polstern und Rollen zu formen.

Während der ersten 5 Minuten der Behandlung mit dem Gerät wird das piksende Gefühl in ein komfortables Wärmegefühl, wohltuende 'Vibration' und ein leichtes Kribbeln verwandelt. Später wird das Gefühl der Schläfrigkeit und allgemeinen Entspannung zu einem gesundem Schlaf.

Bei Unbehagen beenden Sie die Anwendung des Applikators und benutzen Sie ihn nach 5-10 Stunden oder am nächsten Tag auf einem kleinerem Bereich. Grund für ein unbehagliches Empfinden kann die falsche Positionierung des Applikators sein, das heißt eine ungleichmäßige Verteilung der Nadeln und das Herunterrutschen vom Applikator, begleitet durch vernarbte Haut. Um dieses Phänomen zu beseitigen sollten Sie sich vom Applikator erheben und sich erneut auf ihm positionieren, mit einer weichen Knierolle unter den Kniegelenken.

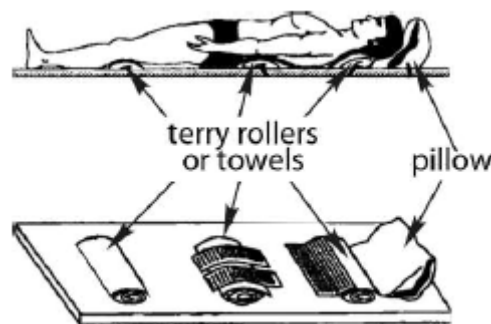

ANWENDUNGSDAUER DER APPLIKATOREN

Die Anwendungsdauer des Applikators ist von den vorhandenen Symptomen und dem Ziel, das Sie erreichen möchten, abhängig. Bei starken Schmerzen, hohem Blutdruck, Reizbarkeit, Unruhe und Schlaflosigkeit wird empfohlen den Applikator nachmittags oder vor dem Zubettgehen zu verwenden. Anwendungszeit liegt bei 15-30 Minuten, bei Rollern – 10-15 Minuten.

Bei Hypotonie, Schläfrigkeit, Schwächegefühlen, Empfindungsminderung, und auch für schwache und ältere Patienten, sollten Applikatoren morgens und in der ersten Tageshälfte verwendet werden. Anwendungszeit liegt bei 7-10 Minuten, bei Rollern – 5-7 Minuten.

In manchen Fällen wird ein ausgeprägter, überzeugender Effekt nach einer längeren Anwendung von 30 Minuten bis 1 oder 2 Stunden erzielt. Der Behandlungszeitraum beträgt 1-2 Wochen. Die Behandlung kann nach 2-4 Wochen wiederholt werden.

Es gibt praktische Versuche mit einer täglichen Benutzung von Lyapko Applikatoren über mehrere Monate lang. Stabile Gesundheitsverbesserungen, die Beseitigung von chronischen Schmerzen und eine Erhöhung

der Lebensfreude wurden beobachtet.

Tabelle 2. Anwendungsdauer der Lyapko Applikatoren und Roller

Wirkung	Roller	Applikator
Nervenstärkender Prozess, Schmerzbetäubung, Steigerung der Arbeitsleistung (morgens, nachmittags)	3-7 Minuten	7-10 Minuten
Entspannung, Beseitigung von chronischen Schmerzen, hypnotische Wirkung (meist abends)	8-15 Minuten	20-30 Minuten

Der Applikator sollte nur wohltuende Empfindungen auslösen!

ANWENDUNGSBEREICHE DER APPLIKATOREN

Verletzungen und Bewegungserkrankungen:

- a) Zerrungen des neuromuskulären Systems; b) Muskelentzündung; c) Myodynia; d) Sehnenscheidentzündung; e) Verletzungen an Bändern der Wirbelsäule und den Gelenken der Extremitäten; f) Skoliose; g) Verletzungen, Brüche, post-operative Umstände.

Erkrankungen des Nervensystems:

- a) Erholung von Hirnverletzungen und Schlaganfällen; b) neurologische Anzeichen von Osteochondrose; c) Hexenschuss; d) Nervenentzündung; e) Nervenschmerzen; Muskelschwäche; f) schleppende und krampfartige Lähmung; g) Hysterie, Nervenschwäche, Schlaflosigkeit; h) sexuelle Neurose; i) nächtliches Einnässen; g) Migräne; k) Raynaud-Syndrom; l) Hirnlähmung.

Erkrankungen von Herz und Blutgefäßen:

- a) Bluthochdruck; b) niedriger Blutdruck; c) koronare Herzerkrankungen (Brustenge); d) Krampfadern an den unteren Extremitäten; e) Hämorrhoiden.

Atemwegserkrankungen:

- a) Erkältungen; b) Halsschmerzen; c) Kehlkopfentzündung; d) Bronchitis; e) Lungenentzündung; f) bronchiales Asthma, auch durch Allergien.

Erkrankungen des Verdauungssystems:

- a) Magenschleimhautentzündung; b) Magenhypotonie; c) Magengeschwüre und Zwölffingerdarmgeschwüre; d) Darmfunktionsstörungen; e) Dickdarmentzündung (Einschränkungen); f) Gallenblasenfunktionsstörungen; g) Gallenkolik; h) Bauchspeicheldrüsenentzündung.

Geburtshilfe

- a) frühe Toxikose; b) Hyper- und Hypolaktasie; c) Beibehaltung der Schwangerschaft; d) Schmerzbetäubung und Anpassung der Tätigkeit und Erholung nach Geburt und Kaiserschnitt.

Weibliche Erkrankungen:

- a) Störungen des Menstruationszyklus (Ausbleiben der Regelblutung, Menstruationsbeschwerden); b) Eileiterentzündung; c) Unfruchtbarkeit; d) Menopause.

Urologie:

- a) Glomerulonephritis, Nierenbeckenentzündung; b) Nierenkolik; c) Blasenentzündung, Blasenschmerz; d) Prostataentzündung; e) Prostatahyperplasie.

Hauterkrankungen:

- a) atopische Dermatitis; b) Nesselsucht; c) Juckreiz; d) Ekzeme.

Zahnheilkunde:

- a) parodontale Erkrankungen; Mundhöhlenentzündung; b) Betäubung bei Zahnbehandlungen; c) Zahnschmerzen.

Hormonerkrankungen:

- a) Schilddrüsenunterfunktion, Schilddrüsenüberfunktion; b) Diabetes; c) ernährungsbedingtes Übergewicht.

Applikatoren können helfen Entzugserscheinungen von Alkoholismus und Rauchen zu lindern. Sie helfen außerdem die Lebensfreude, gute Laune und Leistungsfähigkeit wieder herzustellen.

NICHTVERWENDUNG DES APPLIKATORS

Bei folgenden Zuständen darf ein Applikator nicht angewendet werden:

- akute infektiöse Erkrankungen;
- Krankheitsschübe bei chronischen Krankheiten mit einem Anstieg der Körpertemperatur;
- Herzleistungsstörungen bei Krankheiten des Kreislaufsystems, der Lungen, Leber oder Nieren;
- akute Thrombophlebitis;
- Bluterkrankungen und Störungen der blutbildenden Organe;
- akute Zustände vor/nach Operationen;
- akute Unterernährung;
- Hautverletzungen: Wunden, Verbrennungen, Erfrierungen, etc.

Bei harmlosen und böswilligen Erkrankungen wird die Lyapko Therapie nur verwendet um bestimmte individuelle Symptome zu behandeln (schmerzlindernde Wirkung, Abbau von emotionalem Stress, Schlafverbesserung, etc.) und nur nach der Beratung durch einen Onkologen.

ANWENDUNGSEMPFEHLUNGEN FÜR DIE LYAPKO APPLIKATOREN

- **Wenn Sie an Osteochondrose leiden** ist es notwendig sich auf die Applikatoren zu legen, Sie können sie auf dem gesamten Bereich des Nackens, Rücken und der Lendenregion anwenden.
- **Wenn Sie an Kopfschmerzen, Schmerzen in Nacken, Schultergürtel, Armen, Bereich des Herzens und oberem und mittlerem Brustbereich leiden** ist es notwendig, die Applikatoren unter Kopf, Nacken, Schultern und oberen und unteren Brustbereich zu legen, ergänzend auch an Hände und Fußsohlen.
- **Wenn Sie an Verletzungen oder Brüchen leiden** sollte der Applikator für 15-30 Minuten auf den Rückenmarksbereich gelegt werden, der die verletzte Extremität versorgt, dann sollte er über oder unter den Bruch gelegt werden.
- **Wenn Sie an Erkrankungen des Magendarmtrakts, der Leber oder Nieren leiden** wirken Sie auf den mittleren und unteren Bereich des Rückens und der Lende ein. Um die Wirkung zu verstärken, sollten Sie auch auf den Bauch einwirken, durch Befestigung des Applikators mit einem Sandbeutel. Sie können hierfür auch den Reisebegleitergurt und den Kleingurt verwenden.
- **Wenn Sie an Magengeschwüren oder Bauchspeicheldrüsenentzündung leiden** sollte auf Bereiche wie den unteren Brustkorb und die Lendenwirbelsäule eingewirkt werden, bei Verschlimmerung – über und unter der Schmerzzone (Rücken, Bauch oder mit einem Gurt).
- **Wenn Sie an Schmerzen in Unterleib, Kreuzbein, Lende und unteren Extremitäten leiden** wird der Applikator auf Lenden-, Gesäß- und Unterbauch-Bereich verwendet.
- **Um die Heilung und Erholung der Darmfunktion nach Operationen zu beschleunigen** legen Sie den Applikator über oder unter den Operationsbereich.
- **Wenn Sie an Erkrankungen der Beckenorgane und auch entzündlichen Erkrankungen von Alvus, Blase, Prostata und Annexen leiden oder eine normalisierte Blasenentleerung herbeiführen wollen** werden Applikatoren unter Lenden- und Gesäßbereich verwendet.
- **Wenn Sie an Erkältungen oder chronischen Lungen- und Bronchialerkrankungen leiden** wird der Applikator als "Senfpflaster" verwendet. Anwendungsbereiche: Rücken, Nacken und Hals, vordere Brust und Brustbein.
- **Zur Beseitigung von bronchialen Asthmaattacken** legen Sie sich mit dem Nacken und Halsbereich oder der mittleren Brust auf den Applikator oder benutzen Sie einen Gurt. Erzeugen Sie 'schmerzhafte' Klemmen auf dem Brustbein und der oberen, vorderen Brustoberfläche mit einem Roller oder Klein-Applikator. Gleichzeitig ist es wichtig die Atmung nach der Buteyko-Methode einzuschränken.
- **Bei Blennorrhagie, Allergien oder Erkältungen** müssen Sie sich mit Rücken und Nacken auf den Applikator legen und mit kleinen Applikatoren auf die entsprechenden Nebenhöhlen einwirken.
- **Wenn Sie an Bluthochdruck oder starken Kopfschmerzen leiden** sollten Applikatoren an Hals, der mittleren Brustwirbelsäule, Nacken, Kopf, Kreuzbein und Fußsohlen verwendet werden.
- **Bei koronaren Herzerkrankungen, Brustenge, Rhythmusstörungen und anderen Herzkreislauferkrankungen** ist es notwendig auf den unteren und mittleren Bereich der Brustwirbelsäule, einen Handbereich, der dem Herz entspricht und einen Bereich des Daumnagelbetts einzuwirken.
- **Wenn Sie an Krampfadern der unteren Extremitäten leiden** ist die Einwirkungszone die Lenden- und untere Brustwirbelsäule und der rechte Brustbereich (Projizierungszone der Leber). Die Anwendungsdauer beträgt 15-25 Minuten. Drei Behandlungen täglich sind am Besten. Zum Beispiel:

morgens nach einem Spaziergang, wenn Ihre Beine sich erschöpft anfühlen. Sie müssen sich hinlegen und die Beine auf einen Einzel-Applikator legen, Füße auf die Fußflächen, die Füße sollten erhöht liegen, um den Blutfluss zu verbessern, Anwendungszeit beträgt 15-20 Minuten. Nachmittags sollten Sie mit einem Großroller oder einem Universalroller die äußeren und inneren Oberflächen der Oberschenkel und Schienbeine entlang rollen.

Abends sollten Sie Balsam-Therapie entlang der Lendenwirbelsäule, unteren Brustwirbelsäule und dem rechten Brustbereich (Projizierungszone der Leber), anwenden. Kamillen-Applikatoren, Unterlagen oder der magische Bänder-Gesundheits-Gurt können verwendet werden. Die Anwendungsdauer beträgt 15-20 Minuten.

Der magische Bänder-Gesundheits-Gurt kann um beide Beine gleichzeitig gewickelt werden, oder wechselseitig, wenn Sie sich hierbei hinlegen. Sie können herumlaufen, aber nachdem Sie die Bänder entfernt haben sollten Sie sich mit erhöhten Beinen hinlegen, um den Blutfluss zu verbessern. Anwendungszeit beträgt 15-20 Minuten.

An einem Tag sollten Sie, anstatt der Behandlung des unteren Rückens und der unteren Brustwirbelsäule, Balsam-Therapie auf die Halswirbelsäule anwenden, um Verkrampfungen der Kopfgefäße zu lindern und Krämpfe der peripheren Kapillaren zu verhindern, einschließlich der Beine. All diese Behandlungen verbessern die Blutzirkulation, beseitigen das "Schweregefühl" in den Beinen, verhindern Beinanschwellungen und -schmerzen und verbessern die gesamte Gesundheit. Darüber hinaus wird empfohlen: die Füße mit Feuchtigkeit versorgen, Kompressen mit therapeutischen Pflanzenextrakten und Substanzen, die die Blutzirkulation und Trophik verbessern. Kompressen und Stoffverbände in eine Kräutertinktur, medizinische Salzlösung und andere Lösungen getaucht, können unter den Applikator gelegt werden. Applikationen können auch in Bädern mit Kräutern, Mineralien und Salzen angewendet werden. Dann kann die Applikation im selben Intervall für 1-1,5 Stunden erfolgen und 2-4 mal täglich wiederholt werden, für 5-7 Tage die Woche, dann kann die übliche Methode 1-2 mal täglich angewendet werden. Es gibt andere Möglichkeiten, individuell bestimmbar, in Kombination mit anderen Behandlungen: Physiotherapie, Sport, Massagen und so weiter.

- Bei Schlaganfällen.

Es ist empfehlenswert wechselseitig (mit der kranken Seite beginnend) tiefe Einstiche an Fingerspitzen und Zehen mit einem scharfen Gegenstand oder einer kleinen sterilen Nadel zu erzeugen, um Komplikationen zu vermeiden und manchmal den Schlaganfall zu verhindern.

Jedes Mal nach zwei bis drei Einstichen, 'melken' Sie mit den Fingern und versuchen Sie so viel Blut wie möglich aus den Einstichen herauszupressen. Dieses Verfahren verhindert Blutungen eines geplatzten Hirngefäßes, macht es möglich Blutungen zu verhindern und durch Umverteilung des Blutes auf die Umgebung (Hände und Füße) den Druck zu senken und erfolgreich genügend Blut von den Fingern abzugeben.

Gleichzeitig sollten Sie innerhalb von 30-50 Minuten intensiv auf die Oberfläche der Hände und Füße einwirken. Diese Einwirkungen werden mit einem flachen Applikator, mit starken Hieben für 5-10 Minuten erzeugt, abwechselnd mit einer starken Einwirkung durch einen Roller für 3-7 Minuten, wechselseitig auf der kranken und gesunden Seite.

Es wird auch auf andere Körperteile eingewirkt (Unterarm, Schienbeine, Rückgrat, Kopf, Hals), allerdings weniger heftig und weniger lange. Mehr Zeit wird auf der kranken Seite eingesetzt.

Bei der Heimrehabilitation wird der Applikator auf den erkrankten Bereichen des Rückgrates und der Extremitäten verwendet. Sie sollten mit der gesunden Seite anfangen. Die Applikatoren werden entlang des Rückgrates, an Hals- oder z.B. auch Lendenbereich eingesetzt.

Gleichzeitig wird auf die kranke Hand oder das Bein mit einem Roller eingewirkt, beginnend mit den Fingerspitzen, dann nach oben hin (zur Erholung der Nervenleitfähigkeit). Die Therapie sollte einfach sein, die Blutzirkulation verbessert sich auf der kranken Seite – die kapillaren Bahnen öffnen sich und die Haut wird rosa. Auf den Kopf wird auch mit einer Handmassage oder einem Roller eingewirkt. Zu empfehlen ist das Verfahren mit Einwirkung auf die Füße, in einer sitzenden oder stehenden Position, zu beenden. Die Behandlungsdauer für die gesunde Seite beträgt 7-10 Minuten, 10-20 Minuten für die kranke Seite. Weil die Patienten schnell müde werden sollte das Verfahren 2mal täglich für 30-40 Minuten angewendet werden.

- Wenn Sie Fettdspots abbauen wollen** wird der Applikator (Nadelabstand beträgt 6,8mm) für 7-10 Minuten auf den adipösen Körperteilen und der Wirbelsäule – Lende – für 15-20 Minuten, angewendet. Benutzen Sie den magischen Bänder-Gesundheits-Gurt: zwei mit 5-7 Abschnitten und einer mit 9 Abschnitten können mit getränkten Kompressen (1-2 Schichten dicker Verbandsmull) verwendet werden; es ist auch sehr wichtig zu lernen wie man richtig atmet (oder besser gesagt –

kaum atmet!). Zum Beispiel, lernen Sie die Luft für anderthalb bis 2 Minuten anzuhalten, 5-15 Mal am Tag. Versuchen Sie nach jedem Luftanhalten "unsichtbar und stumm" zu atmen – wie auf einem Foto von Ihnen (suchen Sie sich ein Foto aus und versuchen Sie vor einem Spiegel zu atmen, wie auf dem Foto) oder versuchen Sie wie ein "schlafendes Baby" zu atmen. Bei Schilddrüsenunterfunktion (Myxödem) versuchen Sie stark, tief und oft zu atmen, für 3-7 Minuten, 2-3mal täglich. Wirken Sie gleichzeitig mit Applikatoren oder dem magischen Bänder-Gesundheitsgurt auf die Halswirbelsäule ein. Es ist auch effektiv auf zusätzliche Bereiche einzuwirken: Kreuzbein-Steißbein und Nebennierenbereiche. Das Verfahren sollte mit Einwirkung auf die Füße beendet werden. Besondere Aufmerksamkeit gilt dem Gelenk des zweiten Gliedes des Daumens und den Füßen (Mittelfuß – Gelenkglied des großen Zehs) – einschließlich Fußsohlen und -rücken beträgt die Anwendungsdauer 3-5 Minuten oder länger, 2-3mal täglich. Bei Schilddrüsenüberfunktion ist die Einwirkungszeit auf Hals und die Schilddrüse länger – 15-30 Minuten, 1-2mal täglich; bei Myxödem kurzzeitig – 3-7 Minuten, 4-6mal täglich. Auf andere Nebenbereiche kann auch eingewirkt werden.

- **Wenn Sie Alkoholiker oder Raucher sind.** als Raucher müssen Sie auf Bereiche, die für die Ausschüttung von biologisch aktiven Punkten verantwortlich sind, einwirken: Hinterkopf, Nacken und Hals, Rücken entlang der Wirbelsäule und Lendenkreuzbeinbereich. Am menschlichen Körper gibt es nicht nur Tausende von vitalen Punkten, sondern auch Zehntausende von anderen wichtigen Punkten, durch die die lebenswichtigen Organe und der ganze Körper beeinflusst werden können. Der Punkt E 36 (Tsu-san-li) liegt unter dem Knie und wird als "Hunderte von Krankheiten" bezeichnet; und 1-2cm unter ihm ist ein neuer Punkt. Manche nennen ihn Tsu-li-pan – ein Punkt zur Behandlung von Alkoholismus und anderen Suchten. Wenn Sie den Klein-Applikator an diese Zonen ansetzen werden innere Medikamente freigesetzt, die den Stoffwechsel im Körper normalisieren. Sie müssen den Klein-Applikator auch an einem Punkt des Ohres, des Unterbauches und der Brust anwenden. Benutzen Sie gleichzeitig mit der Positionierung auf dem Applikator eine Methode, die die Extrafähigkeiten des Körpers hervorbringt – die Methode der körpereigenen Atmung mit bereits bestehendem Sauerstoff, der aus adipösem Fett stammt. Dazu muss der Patient auf Applikatoren liegen und auch von Applikatoren oder Bändern von Kopf bis Fuß eingewickelt sein, einschließlich Gesicht – bedeckt mit 4-5 Decken (auf dem Kopf lieber eine große, durchsichtige Plastiktüte oder eine halb-hermetische Atmungspyramide). Die Behandlungszeit beträgt 30-50 Minuten, 1-2mal täglich. Während solcher Verfahren kommt das Schutzsystem des Körpers in Schwung und Fett und Giftstoffe werden verbrannt.

LYAPKO APPLIKATOREN UND SCHWANGERSCHAFT

Um eine Schwangerschaft aufrechtzuerhalten und um den Verlauf zu erleichtern wird empfohlen Applikatoren mit geringem Nadelabstand (3,5-5,0mm) zu verwenden. Es dürfen nur wohltuende Empfindungen entstehen. Applikatoren und Roller werden paravertebral (entlang beider Seiten der Wirbelsäule), auf Unterarmen und Schienbeinen, sowie an Händen und Füßen verwendet. Die Einwirkung mit dem Roller sollte sanft sein.

Schwangerschaftstoxikose

Während einer Schwangerschaft sinkt die Sensibilitätsschwelle und eine Frau beginnt auf viele Reize anzusprechen, erhöhte Anfälligkeit für Gerüche, Worte und so weiter. **Während der frühen Toxikose** (Übelkeit, Erbrechen) ist es wichtig mit dem Applikator auf das untere Drittel der Brustwirbelsäule und den oberen Bereich der Lendenwirbelsäule für 10-20 Minuten einzuwirken, Sie können sich auf die Applikatoren legen, benutzen Sie eine dünne Unterlage für Komfort.

Im Uhrzeigersinn über den Unterbauch zu rollen hilft die **Eingeweide zu ordnen**.

Applikatoren können **bei Erkältungen** benutzt werden. In diesem Fall werden sie als "Senfpflaster" verwendet.

Rückenschmerzen, Schweregefühl in den Beinen.

Eine der bedeutendsten Veränderungen während der Schwangerschaft ist die Gewichtszunahme. Am Ende der Schwangerschaft hat sich das Gewicht einer Frau um 10-12 Kilo erhöht. Zu diesem Zeitpunkt trägt die Wirbelsäule eine doppelte Last. In vielen Schwangerschaftsstadien wird Unbehagen durch Rückenschmerzen verursacht. Müdigkeit, Schweregefühl, Fußschmerzen, angeschwollene Füße am Ende des Tages und Brennen können auftreten. Es können auch Krampfadern auftreten.

Benutzen Sie in diesem Fall den Groß- oder Universalroller auf der unteren Brust- und Lendenwirbelsäule und den Beinen. Die Anwendungszeit beträgt 5-7 Minuten am Morgen und 10-15 Minuten am Abend. Der empfohlene Nadelabstand beträgt 4,9-5,0mm ('Tröpfchen' oder 'Kamillen'). Das Verfahren kann 2mal täglich

angewendet werden.

Die Nutzung des magischen Bänder-Gesundheits-Gurtes für 15-40 Minuten, mit in Lösung getränkten Kompressen oder ohne, ist sehr wirksam.

Bei Schmerzen im Lendenkreuzbeinbereich, um die Blutversorgung zu verbessern und für die Fötenentwicklung – sollte auf den Lenden- und Kreuzbeinbereich eingewirkt werden; die Einwirkung sollte sanft sein, verwenden Sie einen Applikator mit einem geringen Nadelabstand (4,9mm-5,8mm). Das Gefühl sollte angenehm sein.

Vermeidung und Behandlung von Dehnungsstreifen.

Es ist einfacher Dehnungsstreifen zu vermeiden, als sie wieder loszuwerden. Es ist wichtig die Gewichtszunahme zu überwachen. Der große Anstieg an Körpermasse führt unausweichlich zur Entstehung von Dehnungsstreifen.

Um das Entstehen von Dehnungsstreifen zu verhindern, müssen spezielle Verbände verwendet werden.

Rollen Sie täglich, von Schwangerschaftsbeginn an, mit einem Groß- oder Universalroller auf den "gefährdeten" Bereichen bis eine leichte Rötung und eine angenehme Wärme entstehen. Legen Sie den Reisebegleitergurt, Kleingurt oder den magischen Bänder-Gesundheits-Gurt an den Hüft- oder Pobereich an (nach den oben genannten Methoden). Die Anwendungsdauer beträgt 10-20 Minuten. Das Gefühl sollte angenehm sein. Sie können den Problembereich für 3-7 Minuten mit einer Pharao-Massage massieren.

Entbindung.

Während der ersten Wehen, wenn das Intervall zwischen den Wehen lang und die Wehen kurz sind: massieren (Pharao) Sie während der Wehe den Lendenbereich; und zwischen den Wehen den gesamten Rücken in kreisenden und längslaufenden Bewegungen.

Wenn die Schmerzen stärker werden rollen Sie mit einem Roller (mit Hilfe einer anderen Person) auf dem Lendenbereich und der unteren Brustwirbelsäule. Die Stärke des Rollens sollte individuell bestimmt werden. Viele Frauen wünschen sich in diesem Moment eine starke Einwirkung und ein großes Bewegungsausmaß des Rollers.

Es ist praktisch den Applikator zusammen mit einer korrekten Atmung, während und zwischen den Wehen, zu verwenden. Atmen Sie durch die Nase ein und durch den Mund aus, das Einatmen sollte länger als das Ausatmen dauern.

Wochenbettzeit.

Um den Schmerz während der Uterusrückbildung zu verringern rollen Sie mit einem Groß- oder Universalroller über den Unterleib; die Anwendungszeit beträgt 10-15 Minuten. Drücken Sie nur leicht auf, das Gefühl sollte angenehm sein. Es ist auch möglich einen Reisebegleitergurt oder magischen Bänder-Gesundheits-Gurt anzulegen.

Diese Anwendungen helfen auch die Hautelastizität wieder herzustellen.

Lyapko Applikatoren und Ihr Kind

In den ersten drei Lebensmonaten haben mehr als 70% der Kinder funktionelle Beschwerden. In einem Großteil der Fälle sind diese Koliken keine Krankheit, sondern bedingt durch die Anpassung des Magen-Darm-Trakts des Babys auf die neuen Bedingungen.

Das kommt vielen Eltern bekannt vor: beim Stillen oder kurze Zeit danach bewegt das Baby plötzlich die Beine zum Bauch, zeigt Unwohlsein und wird plötzlich rot und beginnt zu weinen. Diese Situation kann lange anhalten. Das sind 'funktionelle Beschwerden'.

Benutzen Sie um diese **Koliken zu beseitigen** einen Gesichtsroller oder Klein-Applikator. Die Anwendung sollte durch ein Stück Baumwollstoff durchgeführt werden. Rollen Sie leicht im Uhrzeigersinn für mehrere Minuten auf dem Bauch, bis eine leichte Rötung entsteht. Dann legen Sie das Baby auf den Bauch und rollen Sie auf dem mittleren und unteren Rücken. Benutzen Sie den Klein-Applikator auf die gleiche Weise: rollen Sie im Uhrzeigersinn um den Nabel herum, sodass ein Quadrat entsteht. Die Anwendung sollte leicht und ohne Druck erfolgen. Sie sollte zwischen oder vor dem Stillen durchgeführt werden. Die Massage mit Applikatoren ist auch vor dem Baden sehr wirksam.

Das Wichtigste ist daran zu denken, dass es nur eine vorübergehende Phase handelt, die bei richtiger Ausführung der Empfehlungen leicht vorbeigehen kann und die Freude in den ersten Monaten der Mutterschaft nicht verdirbt.

Wir sind für das Stillen!!!

Für die Beibehaltung und Stimulation der Milchproduktion sollten Sie einen Applikator ('Unterlage' oder 'Kamillen', etc.) morgens und abends für 15-20 Minuten auf dem Brustbereich des Rückens anwenden. Vor jedem Stillen rollen Sie mit dem Universalroller für 3-5 Minuten um beide Brustwarzen. Auch der magische Bänder-Gesundheits-Gurt ist wirksam und angenehm. Schlafen Sie viel und essen Sie gesund.

Brustdrüsenentzündung.

Bei Härtungen und Entzündungen der Brustdrüsen ist die Anwendung des Klein-Applikators möglich. Sie können ihn durch 2-schichtige, in hypertonische Lösung getränkte Kompressen oder dünnen Baumwollstoff anwenden. Leichte Klemmen werden an den gehärteten Bereichen für 10-15 Minuten, 3-4mal täglich, gemacht. Es ist möglich dies öfter durchzuführen, bis die Symptome nachlassen.

Es sind positive Erfahrungen mit Urintherapie und Applikationen gemacht worden: es wurde Eigenurin gemischt mit Natrium Bikarbonat verwendet, anstatt einer hypertonischen Lösung.

Es wurde eine Wickel gemacht: der Applikator wurde auf die befeuchtete 2-schichtige Kompresse gelegt, darüber Papier für eine Wickel oder eine Schicht. Dies ist empfehlenswert und macht es möglich die Zone der Entzündung mit einem Kreuz zu markieren. Die Anwendungszeit beträgt 30 Minuten.

SCHAUBILDER DES EINFLUSSES VON APPLIKATOREN UND ROLLER AUF DIE HEILUNG VERSCHIEDENER KRANKHEITEN

Die Grundbereiche liegen auf der Rückseite des Rumpfes, Kopfes und Halses. Sie werden Grundbereich genannt, weil die Hautbereiche des Rückgrates nahe am Ausgang der Wurzeln der Schädel-Hirn- und Wirbelsäulennerven und anderen Strukturen liegen. Das periphere (körperliche) Nervensystem besteht aus Schädel- und Wirbelsäulennerven, ihren Wurzeln, Strukturen und Gelenken (Abbildung 2).



Abb. 2. Wirbelsäulennerven und ihre Äste:

1- Hinterhorn; 2 – Vorderhorn; 3 – vordere Wurzel; 4 – Gelenk der sympathischen Kette; 5 – grauer verbindender Ast; 6 – vorderer Ast; 7 – weißer verbindender Ast; 8 – sensibler Ast; 9 – Wirbelsäulennerv; 10 – Wirbelverknüpfung; 11 – hinterer Ast; 12 – hintere Wurzel.

Im Rückenmark laufen die vordere (motorische) und die hintere (sensible) Wurzel näher zusammen und verbinden sich zur Nervenwurzel, die sich dann mit den Wirbelgelenken zum Wirbelsäulennerv verbindet. Dank dieser Verbindung enthalten Wirbelsäulennerven motorische (wegleitende) Fasern aus den Zellen des Vorderhorns, sensible (zuleitende) Fasern aus den Zellen der Wirbelverknüpfung und vegetative Fasern aus den Zellen des Seitenhorns und den Gelenken der sympathischen Glieder.

Außerhalb der Zentralbahnen teilen sich die Wirbelsäulennerven in vordere Äste, die die Haut, Muskeln der Extremitäten und die Rumpfvorderseite anregen; hintere Äste, die die Haut, Muskeln der Extremitäten und die Rumpfhinterseite anregen; sensible Äste, die zur Dura mater spinalis laufen und verbindende Äste, die sympathische präganglionäre Fasern enthalten und zu den Gelenken der sympathischen Glieder laufen.

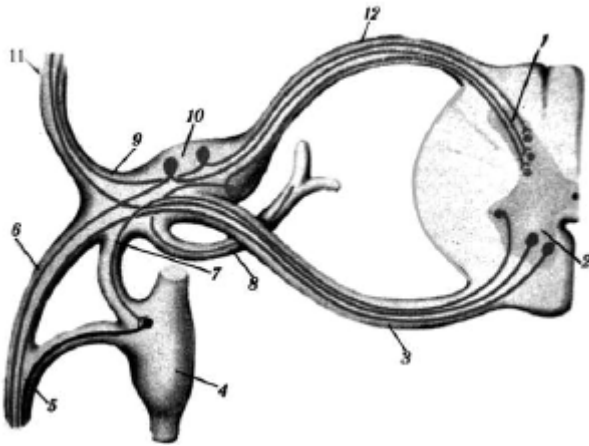
Die vorderen Äste der Wirbelsäulennerven bilden die Hals-, Oberarm-, Lenden-, Kreuzbein und Steißbein-Nervengeflechte. Aus den vorderen Ästen des Brustabschnittes entstehen die Zwischen- und Unterrippennerven.

Die peripheren Haut- und Muskelnerven stammen aus Nervengeflechten aus vielen Abschnitten des Rückenmarks.

Die graue Substanz, zusammen mit Vorder- und Hinterwurzel, leitet an einen Abschnitt des Rückenmarks, der für motorische, verletzliche, reflektorische und vegetabil-trophische Funktionen verantwortlich ist.

Ein Abschnitt des Rückenmarks ist Teil eines Körpermetamers. Ein bestimmter Hautbereich (Dermatom), Muskeln (Myotom), Knochen (Sklerotom) und innere Organe leiten auch an dieses weiter. Ein Körpermetamer wird durch einen Abschnitt des Rückenmarks gekräftigt.



Abb. 3 Aufbau der vertebrealen Wirbelsäule

Das Rückenmark besteht aus 31 Abschnitten und wird in 5 Bereiche unterteilt: Hals – C1-C8; Brust Th1-Th12, Lende – L1-L5 und Kreuzbein – S1-S5. Ganz unten liegen ein oder zwei rudimentäre Abschnitte des Steißbeins (Co1-Co2, Abb. 3).

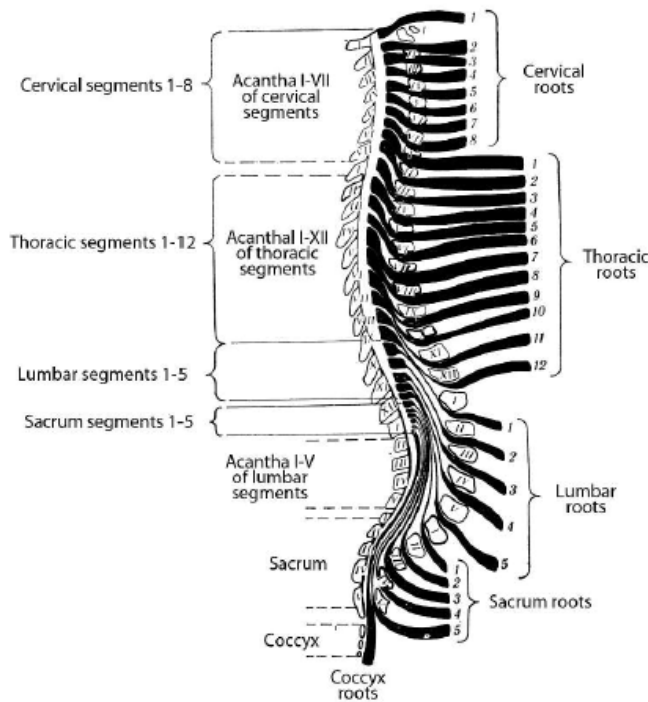

Abb. 4 Schema des vegetativen Nervensystems (A.A. Jarosh)

Bildungen des zentralen und vegetativen Nervensystems (Abb. 4, 5) liegen am nächsten zur Oberfläche des Hinterrumpfes, -kopfes und -halses eines Menschen und deshalb aktivieren sie sich wirksamer durch die Einwirkung auf die Haut des Hinterrumpfes, -kopfes und -halses.

Aus unserer Sicht ist der Begriff 'Grundbereiche' der am Zutreffendste, weil er die große Aktivität dieser Bereiche zeigt, die wirksamer für die Normalisierung und Prozesse der Organe und -systeme eines Menschen sind, als im Vergleich die Hilfszonen: Vorderseite des Rumpfes, Kopfes und Halses. So wie auch die zusätzlichen Zonen: Hautbereiche an den oberen und unteren Extremitäten, die sekundär (peripher) in Beziehung zu den zentralen Strukturen des Rückenmarks und Gehirns sind.

Aus dem Vorhergehenden ziehen wir eine Schlussfolgerung: die Einwirkung mit vielen Nadeln aus verschiedenen Metallen ist an den Hautbereichen des Rückgrats, der Wirbelsäule, sowohl auf der linken als auch

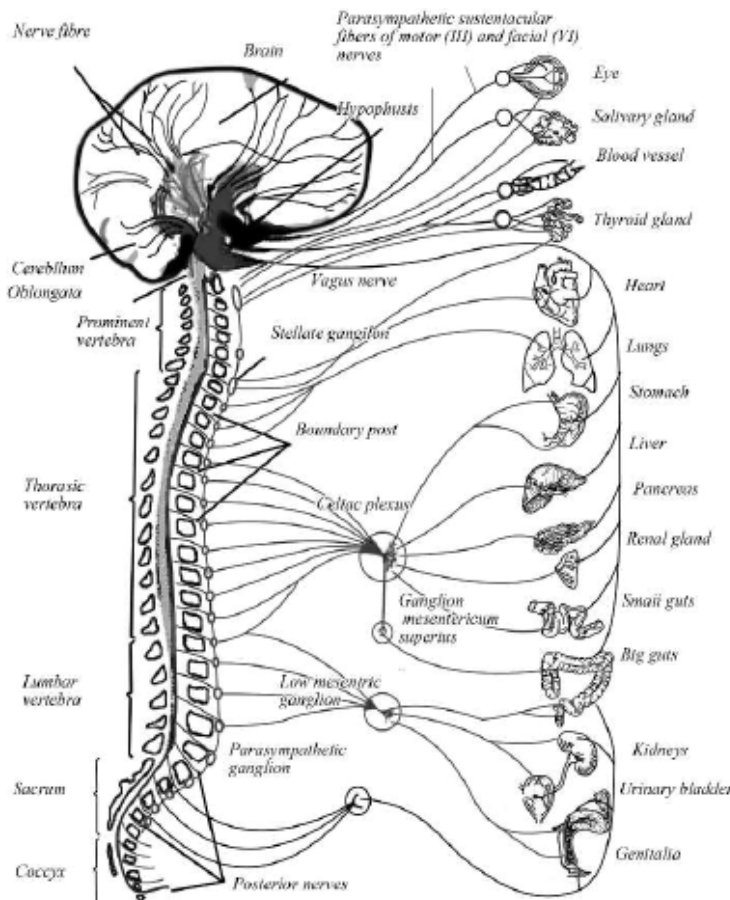
auf der rechten Seite, und auf der Rückseite des Rumpfes wünschenswert und am Wirksamsten. Selbstverständlich ist die Wahl des wichtigsten Bereiches (einer Zone oder eines Abschnittes) der

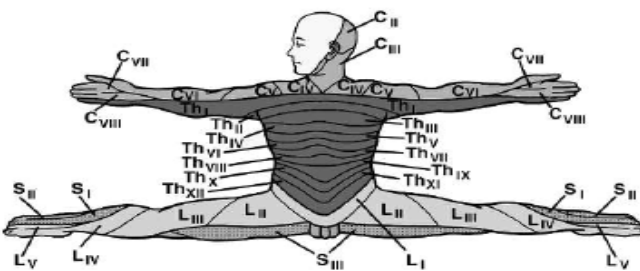
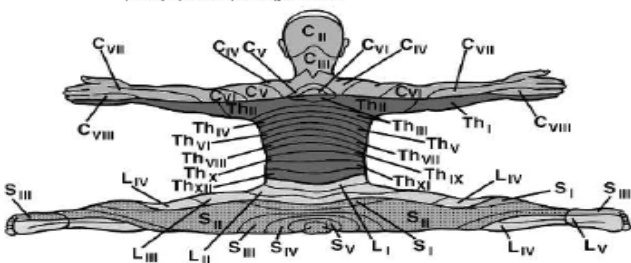
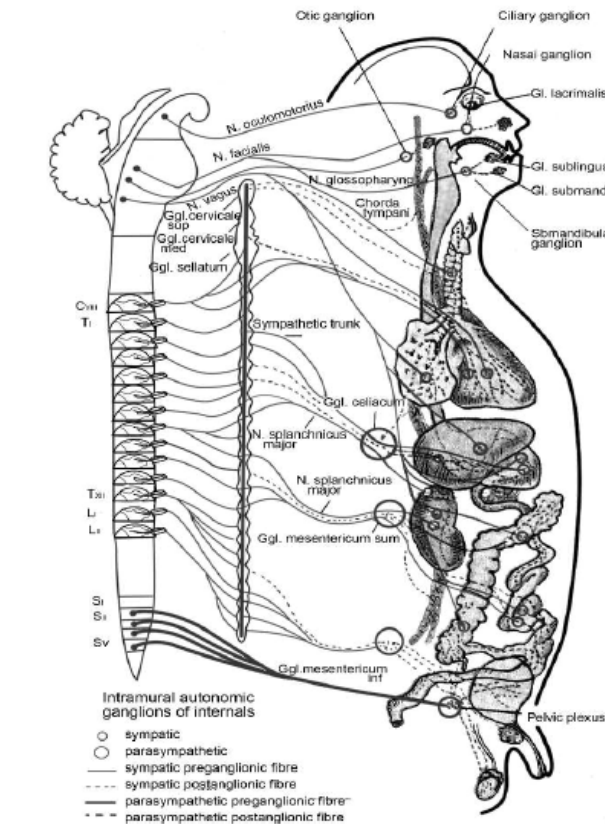

Applikationszone.
Abb. 6

Rückoberfläche abhängig von der Hauptdiagnose, Krankheit, dem verletzten Bereich, dem Grad der Abschnittskräftigung dieser Organe, Hautmetameren, die diesen entsprechen und so weiter. Sie ist auch von Typ und Methode der Einwirkung und anderen Methoden und Behandlungsprogrammen abhängig, die gleichzeitig oder separat angewendet werden und anderen Bedingungen.

Hilfszonen. Lebenswichtige Organe und Drüsen der inneren Absonderung liegen direkt unter der vorderen Unterleibswand, unter dem Brustkorb und im Bereich des Halses. Sie werden während der Metallnadel-Applikation durch einzelne Hautbereiche (Metamere) in diesen Zonen beeinflusst. Dieser Einfluss steigert die Regulierung, Verbesserung und Aktivität der Organe, dank der reflex-mechanischen und galvanisch-elektrischen Effekte auf die Rezeptoren des somatischen und vegetativen Nervensystems. Zum Beispiel: Einfluss auf schmerzende Hautbereiche, Zonen von reflektiertem Schmerz und Zaharina-Geda-Zonen unterstützen die Schmerzeindämmung, Erholung und Normalisierung der Organfunktionen, die diesen Zonen entsprechen. Das Ziel kann schneller erreicht werden, wenn auf Grund-, Hilfs- und zusätzliche Bereiche gleichzeitig eingewirkt wird (Abb. 6).

Zusätzliche Zonen: Hautbereiche an den oberen und unteren Extremitäten, die sekundär (peripher) in Beziehung zu den zentralen Strukturen des Rückenmarks und Gehirns sind. Sie werden in der Akupunktur detailliert beschrieben. Auf der Vorderseite gibt es die 'In'-Zonen-Gruppe (weiblich – den Mittelpunkt anstrebend – afferent) der Organ-Meridianlinien, die auf der Innenseite von Beinen und Händen liegen. Sie hat verschiedene Punktegruppen, die verschiedene Funktionen haben (Stärkung der "in Form bringenden" Eigenschaften, Entspannung, Beruhigung, 'betäubende' Eigenschaften – Punkt-'Verbündete' – spezifische 'Ausgeher', Schieber von Energie der einen Kanalbahn auf die andere (zum Beispiel, von 'In' zu 'Jan')).

Auf beiden Hinterseiten der Hände und Beine sind die 'Jan'-Zonen-Gruppen (männlich – zentrifugal - wegführend) der Organ-Meridianlinien mit Punkten, die ähnliche Funktionen haben.

Wenn wir Applikatoren an mehreren Punktegruppen der verschiedenen Meridiane benutzen haben wir die Möglichkeit die Aktivität der Organe und Systeme zusätzlich anzupassen (verändern, stärken oder senken). Dadurch steigern wir während der Einwirkung mit Lyapko Applikatoren auf die Haupt- und Hilfszonen die Wirkung und haben zusätzlich (örtlichen) medizinischen Effekt direkt auf der *Abschnitte der Hautempfindlichkeit*

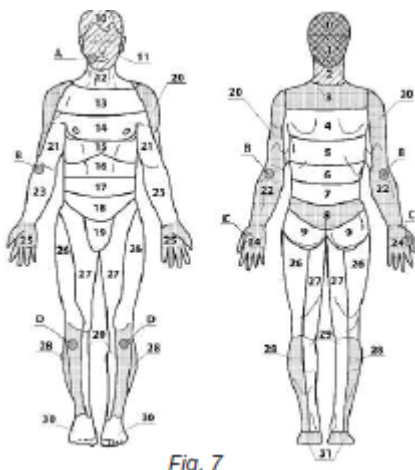

Fig. 7

Kopfschmerzen, Nervenschmerzen des Trigeminálnerves, Bell's Lähmung, Schmerzen im Gesicht, Hör- und Sehstörungen, Zahnschmerzen, Schleimhautentzündungen.

Empfohlene Bereiche (Abb. 7) für die Einwirkung: Hauptzone 0, 1; Hilfszone 2, 10, 11; zusätzliche Zone 3, 8, 22, 24, 25, 31 (28), 20.

Allgemeine Empfehlungen.

An den Händen sollten die zusätzlichen Zonen kreuz und quer verwendet werden. Bei jedem Schmerz auf der rechten Gesichtseite, zum Beispiel, Punkt A: ist es notwendig mit einem kleinen Applikator für 7-30 Minuten auf Punkt A und Punkt B auf der rechten und Punkt C auf der linken und Punkt D auf der rechten Seite einzuwirken.

Abb. 7

Zusätzliche Empfehlungen. Bei Trigeminäl-, Gesichts- und Zahnschmerzen benutzen Sie zusätzlich einen kleinen Applikator für 10-30 Minuten auf dem akuten Schmerzbereich und kurz (2-5 Minuten) auf den symmetrischen Bereichen. Sie sollten auch kurz (1-2 Minuten) auf das Ohrfläppchen der gesunden Gesichtseite einwirken, um die Wirkung zu steigern. Um den Schmerz nach einer Zahnziehung zu senken wird empfohlen mit einem kleinen Applikator auf das Ohrfläppchen, Punkt B der Schmerzseite und Punkt C der gegenüberliegenden Hand einzuwirken. Bei Entzündungen der Gesichtsnerven ist die Verwendung eines Gesichtrollers sehr wirksam. Die Verwendung beginnt auf der gesunden Seite – 3-5 Minuten, dann auf der betroffenen Seite für 7-10 Minuten.

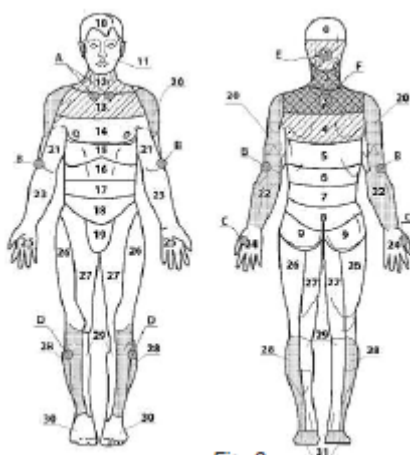

Fig. 8

Rachenentzündung, Kehlkopfentzündung, Halsschmerzen, Erkältungen, Bronchial- und Lungenerkrankungen, neurologische Syndrome von Bandscheiben-, Hals- und Brustwirbelsäulenerkrankungen; Hals- und Schulterplexus-Entzündungen, Gelenkentzündungen, Nervenentzündungen.

Empfohlene Bereiche (Abb. 8) für die Einwirkung: Hauptzone 2, 3; Hilfszone 1, 4, 12, 13; zusätzliche Zone 20, 22, 28, 31.

Allgemeine Empfehlungen.

Der Applikator wird an Grund-, Hilfs- und zusätzlichen Bereichen des akuten Schmerzes verwendet, aber bei sehr starken Schmerzen wird empfohlen den Applikator über oder unter dem Schmerzbereich zu verwenden oder die Punkte und Bereiche der gegenüberliegenden Seite. Die Anwendungsdauer beträgt 10-30 Minuten.

Abb. 8

Bei Erkältungen und Asthma wird die kreuz und quere Einwirkung mit einem kleinen Applikator empfohlen. Zum Beispiel, einem linken Punkt D, einem rechten Punkt C, einem linken Punkt B und in der Mitte von Bereich A und E oder F (Abb. 8).

Alle Atemwegserkrankungen, speziell allergischer Natur, benötigen eine richtige Atmung. Es ist wichtig die Atmung durch Stärkereduzierung und Atemanhalten zu regulieren (das Atmen sollte still und unsichtbar sein). Gute Methoden hierzu sind die K.P. Buteyko-Methode, das Pranayama-Yoga mit langen Atempausen, Atmen durch den Frolov-Apparat und das Atmen unter einer dichten Decke. All diese Methoden sind darauf gerichtet den Kohlenstoff (CO₂) im Blut auf einen Normalwert von 6,5% zu bringen. Diese CO₂-Konzentration liegt im Blut von gesunden Menschen vor und nur unter diesen Bedingungen kann Sauerstoff (O₂) an alle Gewebe des Körpers geliefert werden. Eine CO₂-Konzentration von 6-6,8% im Blut, vergleichbar mit anderen Stoffen, fördert die maximale Freilassung von bioaktiven Substanzen und bringt alle Organe und Systeme des Körpers zu größter vitaler Aktivität. Sie steigert auch den Schutz vor Krankheiten.

Zusätzliche Empfehlungen. Bei Erkältungen und chronischen Bronchien- und Lungenerkrankungen wird der Applikator als 'Senfpflaster' verwendet. Die Anwendung endet immer an den Füßen. Vor der Anwendung können die Füße gewärmt und angefeuchtet werden (bei Erkältungen mit Fieber sind die Füße oft kalt und

trocken). Benutzen Sie den Applikator oder Roller 3-7mal täglich für 5-10 Minuten.

Sie können Ihre Füße auf eine Einlage oder einen Applikator Ihrer Wahl stellen, am Besten auf einem Stuhl sitzend und mit den Füßen auf die Nadeln drückend. Um die Wirkung des Applikators zu stärken ist es nützlich eine Mischung aus Zedern, Tannenöl und anderen Kräutern zu verwenden.

Um gegen eine Asthma-Attacke anzukämpfen wird empfohlen sich mit der Hauptzone (1, 2, 3) auf den Applikator zu legen oder einen Gurt zu verwenden; wirken Sie mit einem Roller oder kleinem Applikator für 10-20 Minuten auf den oberen Brustbereich in den Zonen 12 und 13 ein. Sie müssen Ihre Atmung zurückhalten oder zumindest langsam durch die gespitzten Lippen ausatmen.

Bei Erkältungen, Allergien oder Schleimhautentzündungen wird empfohlen sich auf Zone 1 zu legen oder den Applikator am Rücken zu befestigen, 2-5mal täglich für 10-20 Minuten. Sie können 2-3 kreisende Hiebe auf den Hinterkopf, Oberkiefer und Oberlippe durch Bänder des Bänder-Gesundheits-Gurt ersetzen, zusätzlich ist es gut auf den vorderen und hinteren Halsbereich mit einzelnen Applikatoren und durch Umwicklung mit dem Bändergurt einzuwirken.

Auf all diese Bereiche kann mit einem Roller für 15-20 Minuten eingewirkt werden. Es ist während der Anwendung und 30-60 Minuten danach extrem wichtig die Atmung zurückzuhalten (das Atmen sollte still und unsichtbar sein).

Bei dauerhaften und hartnäckigen Schmerzsyndromen der oberen Extremitäten wird geraten einen Applikator oder Roller auf den symmetrischen, gegenüberliegenden (gesunden) Seitenbereichen zu verwenden.



Abb. 9

Brustbeklemmung, Schmerzen im Herzbereich, Osteonchondrose (so wie Wurzelentzündung, Muskelentzündung, Nervenschmerz) der mittleren und Brustwirbelsäule, Bronchitis, Brustdrüsenentzündung, schwache Milchproduktion bei stillenden Müttern.

Empfohlene Bereiche (Abb. 9) für die Einwirkung: Hauptzone 4; Hilfszone 3, 5, 13, 14; zusätzliche Zone 21, 23, 25, 29, 31.

Allgemeine Empfehlungen.

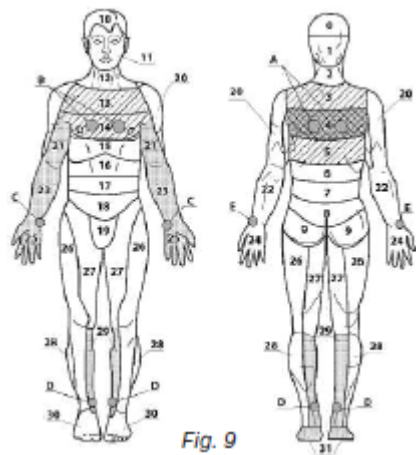
Mit den Applikatoren kann auf die Zonen 3 und 4 für 15-20 Minuten eingewirkt werden; mit einem kleinen Applikator für 2-3 Minuten auf der Vorderseite des Brustkorbes, nach links oder nach rechts (auswählbar) und abwechselnd auf den Innenseiten des Handgelenks (Einwirkung mit Vibration).

Zusätzliche Empfehlungen. Schmerzen im Herzbereich werden in

der Regel von einer Osteonchondrose des Hals- oder Brustbereiches der vertebrale Wirbelsäule begleitet. Es muss mit kleinen Applikatoren und Rollern auf die Schmerzgebiete der Brust und entlang der Brustkorbwirbelsäule eingewirkt werden, sowie auch auf die Projizierungszonen an Fuß und Hand. Um die Wirksamkeit zu vergrößern sollten auch die symmetrischen Punkte und gegenüberliegenden Seiten mit in die Behandlung einbezogen werden. Zum Beispiel bei Schmerzen auf der linken Seite sollten Sie auch auf die rechte Seite einwirken.

Eine Brustbeklemmung ist eine Art Schmerz hinter dem Brustkorb oder in der Herzregion. Sie fühlt sich drückend und beklemmend an und wird oft auch an der linken Schulter, Hand und am Hals bemerkt. Um dieses Gefühl zu bekämpfen wird ein Klein-Applikator auf dem Nagelbett, zunächst nach links dann nach rechts und an den entsprechenden Bereichen des Herzens an Hand und Füßen (Su-Jock Therapie) angewendet. Es ist möglich nach schmerzenden und empfindlichen Bereichen zu suchen und auf diese einzuwirken (das kann intensiv geschehen). Um einer Brustbeklemmung vorzubeugen und sie zu behandeln werden Applikatoren auf den Hals- und mittleren Bereichen der Wirbelsäule, den Unterarmen, Händen und Füßen angewendet. Es ist auch möglich kleine Applikatoren kreuz und quer anzuwenden, zum Beispiel, Punkt A nach links, Punkt B nach links, Punkt C nach links, Punkt E nach rechts, Punkt D nach links und andersherum. Die zusätzliche Behandlung der genannten Bereiche ist mit einem Roller möglich.

Bei stillenden Müttern mit Brustdrüsenentzündung wird der Applikator auf der entzündeten Brustdrüse und Zone 4 für 10-15 Minuten, 1-3mal täglich, angewendet. Auf diesen Bereich kann für 5-7 Minuten, 1-3mal täglich, mit einem Roller eingewirkt werden. Es ist möglich mit kleinen Applikatoren nachhaltig auf die Brustdrüse einzuwirken, wenn man sie für 30-60 Minuten mit einem Elastikband fixiert. Der magische Bänder-Gesundheits-Gurt kann auch mit rundumlaufenden Bändern angewendet werden.

Wir möchten Sie darauf aufmerksam machen, dass jede örtliche Verhärtung oder ungewöhnliches Verhalten der Brustdrüse von einem Arzt untersucht werden muss!

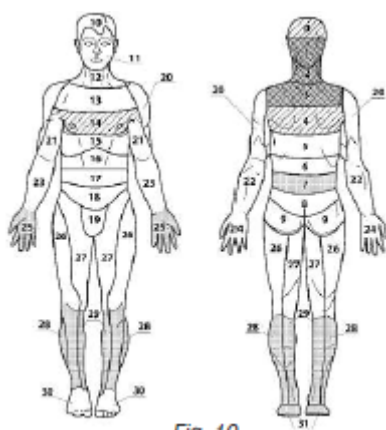

Fig. 10

Abb. 10

Bluthochdruck, niedriger Blutdruck, Erholung nach Hirn-Notständen.

Empfohlene Bereiche (Abb. 10) für die Einwirkung: Hauptzone 1, 2, 3; Hilfszone 0, 4 (14); zusätzliche Zone 7, 25, 28, 29, 31.

Allgemeine Empfehlungen. Wenn Sie an Bluthochdruck leiden wirken Sie auf die Zonen 1, 2 und 3 ein, nachhaltig, 20-30 Minuten, durch langsames Vergrößern des Einwirkungsbereichs (paravertebrale Punkte entlang der Wirbelsäule, Kreuzbeinbereich, Schienbeine, Füße). Wenn Sie eine arterielle Druckminderung (niedrigen Blutdruck) haben wirken Sie für kurze Zeit – 5-10 Minuten – auf die Zonen 1, 2 und 3 ein.

Arterieller Bluthochdruck oder -unterdruck kann von Osteochondrosyndromen des Halsbereichs der Wirbelsäule begleitet werden. Wenn Sie akute Schmerzbereiche an Nacken,

Kopf oder Halsbereich haben wirken Sie mit einem Applikator für 20-30 Minuten auf diese ein oder mit kleinen Applikatoren für 30-60 Minuten.

Um Patienten nach einem Hirn-Notstand zu rehabilitieren werden Applikatoren an allen Bereichen der vertebrale Wirbelsäule, Extremitäten, dem Kopf und dem Nacken angebracht. Die Behandlung sollte auf der gesunden Seite beginnen. Sie muss immer mit der Einwirkung auf die Füße beendet werden (sitzend oder stehend). Sie muss immer mit Blick auf den Blutdruck des Patienten erfolgen.

Zusätzliche Empfehlungen. Wenn Sie an Bluthochdruck leiden ist es möglich die Behandlung mit der Einwirkung, durch einen Roller für 2-5 Minuten oder einen Applikator für 7-10 Minuten, auf Füße und Wadenmuskulatur zu beginnen. Dann wirken Sie nachhaltig auf die Hauptbereiche 2, 3 und 4 ein und beziehen schrittweise die oben genannten und auch die Bereiche 1, 5, 6, 7, 13 und 14 mit ein (Applikator: 20-30 Minuten; Roller: 10-15 Minuten).

Wenn Sie an hohem Blutdruck leiden ist die Einwirkung bloß auf den unteren Wirbelsäulenbereich unwirksam. Sie müssen auch kurzzeitig (7-10 Minuten) auf das Kreuzbein und die Nebennierendrüsen einwirken und die Behandlung an den Füßen beenden, für 3-5 Minuten. Die Behandlung sollte an den Füßen und der Wadenmuskulatur beendet werden, um den Blutabfluss aus dem Kopf zu stärken und den Blutdruck wirksam zu senken (Applikator 5-10 Minuten, Roller 2-5 Minuten).

Bei Fällen von niedrigem Blutdruck sollte auf die gleichen Bereiche in gleicher Reihenfolge eingewirkt werden, aber für eine kurze Zeit (3-5 Minuten); bis zum Entstehen von Lebhaftigkeit, Anstieg der allgemeinen Form und Normalisierung des Blutdrucks. Um die Behandlungswirkung bei einem hohen Blutdruck zu verstärken, wird empfohlen die Atmung durch Zurückhaltung zu regulieren und sie zu verlangsamen, nach der K.P. Buteyko Methode oder der Asana und Pranayama Yoga-Methode mit verlangsamten Atmen, etc. Es ist extrem wichtig tagsüber (Monat und mehr) das Atmen mit Zurückhaltung zu üben, und nachts unter einer Atmungspyramide oder einer Decke zu schlafen.

Bei hohem Blutdruck wird empfohlen die Lyapko Applikatoren gleichzeitig mit einer medikamentösen Behandlung von Bluthochdruck anzuwenden.

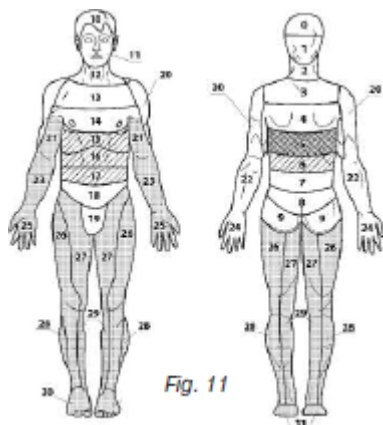

Fig. 11

Abb. 11

Erkrankungen von Speiseröhre, Magen, Leber, Blase; neurologisches Auftreten von Osteochondrose an der unteren Brustwirbelsäule (sowie Muskelentzündung, Wurzelentzündung im selben Bereich), Übergewicht.

Empfohlene Bereiche (Abb. 11) für die Einwirkung: Hauptzone 5; Hilfszone 21, 23, (25), (28), 29, 30, 31 (26 bei Übergewicht); zusätzliche Zone 6, 15, 16, 17.

Allgemeine Empfehlungen. Bei Problemen mit der Gallenflüssigkeit, der Speiseröhre oder dem Magen, denen Dysorexie, Funktionsstörungen des Bewegungsablaufs und andere Symptome eines unfähigen Verdauungssystems folgen wird empfohlen nach der Mahlzeit mit einem Applikator oder einem Roller auf Bauch, Rücken und Taille einzuwirken, um das Enzymsystem anzuregen und zu beleben und die Verdauung zu

verbessern.

Bei Übergewicht sollte lieber vor der Mahlzeit (auf leeren Magen) eingewirkt werden. Die Einwirkung verringert den Appetit, verringert die Menge an konsumiertem Essen und schaltet einen Mechanismus ein, der unnötigen Fettvorrat verbrennt und ihn in aktive Energie verwandelt, die für den Organismus wichtig ist.

Bei Osteochondrose der unteren Brustwirbelsäule, Hepatitis und Gallenblasenentzündung reicht es manchmal aus auf die Zonen 5, 6, 15, 16, 17 (Abb. 11) einzuwirken, zusätzlich auf die äußeren Oberflächen der Bereiche 26-28 (Kniegelenk und äußeres Sprungbein), sowie auf Bereich 22, den Ellenbogen aufwärts. Der Applikator darf nicht während einer Verschlimmerungsphase (Rückfall) auf dem akuten Schmerzbereich angewendet werden. In diesen Fällen sollte er auf den umliegenden Gebieten, zum Beispiel höher oder tiefer, angewendet werden.

Zusätzliche Empfehlungen. Bei chronischer Gallenblasenentzündung und Funktionsstörungen der Blase kann der Applikator als 'Wärmflasche' im Bereich des rechten Hypochondriums angewendet werden, gleichzeitig 'blindes Suchen' mit Olivenöl, Zitronensaft und Honig, etc. Auch die Malahov Methode kann angewendet werden.

Bei Absonderungsproblemen der Leber und des Magens und Bauchspeicheldrüsen-Abweichungen sollte die Einwirkung kurz sein – 5-7 Minuten; an den schmerzempfindlichen Punkten 15-16 (Magengrube) und den Punkten 5-6 sollte bis zu einem Gefühl von Wärme, Entspannung und Schmerznachlass eingewirkt werden. Hilfszonen: Punkt 23 unten links (an den Händen), Punkt 29 unten rechts und umgekehrt.

Bei Übergewicht und Entzündung der Zelhäute (Cellulitis) sollte auf die großen Oberflächen von Körper, Beinen und Unterleib eingewirkt werden. Die empfohlenen Bereiche sind 5, 6, 7, und 8 (15-20 Minuten), am Besten vor einer Mahlzeit. Die zusätzlichen Zonen sind 15, 16, 17 und 18. Das Zeichen die Anwendung zu beenden, ist ein Wärmegefühl im Bauch. Trinken Sie danach (gefiltertes) Wasser und nehmen Sie 'Nutrikon', 'Litovit', 'Katalitin' oder 'Hitolan'.

Bei Organabweichungen, die von Übergewicht begleitet werden, benutzen Sie den Applikator am Schienbein, Hüftbereich 27-29, Oberarm und Schulterbereich 21-23.

Zur Beseitigung von unnötigem Fettgewebe an verschiedenen Bereichen müssen Sie zusätzlich mit einem Roller für 3-5 Minuten auf jeden der aufgezählten Bereiche einwirken, bis ein angenehmes Wärmegefühl entsteht.

Bei Cellulitis wird empfohlen, nach Anwendung des Rollers (5-7 Minuten), Salbe auf die Bereiche aufzutragen ('Venerom', 'Flurenta') und den Roller erneut für 2-3 Minuten anzuwenden. Es ist außerdem notwendig auf die Punkte 5-6 mit einem Applikator oder Roller einzuwirken, 2-3 mal täglich.

Bei Übergewicht (zusätzliche Einwirkung auf die Bereiche 26, 27, 7, 8, 9, 16, 17, und 18, andere Versionen erlaubt) wird dauerhaftes Tragen von Gurten (25-40 Minuten oder länger) oder Einwirkung mit einem Roller für 20-30 Minuten und länger empfohlen.

Diese Verfahren stärken die Stoffwechselprozesse und kurbeln die Verbrennung von unnötigem Fettgewebe des Unterhautfett-Cholesterins (Cholesterin-Belag) in den Gefäßen an. Die Effizienz und Produktivität der Fettverbrennung ist viel höher bei gleichzeitiger Anwendung der körpereigenen Atmung, die mit Hilfe der Lyapko-Dogoda 'Atmungspyramide', die äußere Sauerstofflieferung an den Organismus einschränkt (andere Methoden: langes Luftanhalten (Atmungsmanagement) innerhalb von 3-5 Stunden nach der K.P. Buteyko Methode, unter 2-3 Decken schlafen und andere Methoden). Sie erlaubt den Sauerstoff und den Mechanismus der inneren Sauerstoffverbrennung zusammen mit dem Fettgewebe anzuregen, mit einer geringen Menge von äußerem (eingatmetem) Sauerstoff.

Das ist nur möglich, wenn wir unsere innere, sehr nützliche Sauerstoffkonzentration, durch Luftanhalten oder Verhinderung von CO₂-Verlust, bei 0,5-3% halten (anstatt der normalen 0,03-0,1%). Das hilft die CO₂-Konzentration im Blut bei 6-6,8% zu halten, wie sie bei einem gesunden Menschen vorliegt.



Abb. 12

Magen- und Zwölffingerdarmgeschwüre, Dünndarmerkrankungen, Nierenerkrankungen, Nierenkolik.

Empfohlene Bereiche (Abb. 12) für die Einwirkung: Hauptzone 6, 7; Hilfszone 23, 27, 29, 31 (1, 2); zusätzliche Zone 5, 8, 17, 18.

Allgemeine Empfehlungen.

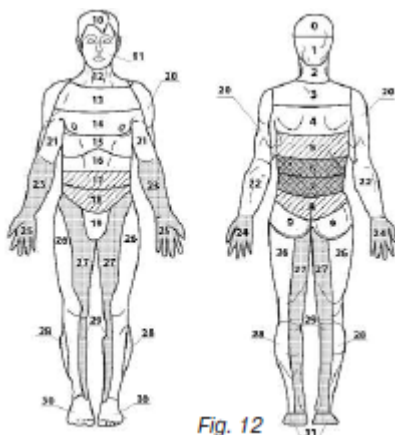
Magen- und Zwölffingerdarmgeschwüre werden normalerweise von einer Überabsonderung von Gallenflüssigkeit begleitet.

Der Applikator sollte für eine längere Dauer verwendet werden – 20-30 Minuten. Wenn der Schmerz akut ist wird der Applikator über oder unter den Schmerzbereich an die Wirbelsäule gelegt. Klein-

Applikatoren oder Gurte können an den Bereichen 17-18 für 30-40 Minuten angebracht werden. An diesen Bereichen kann ein Roller für 10-15 Minuten oder länger angewendet werden.

Das Ziel ist das Einsetzen von angenehmen Gefühlen und das Verschwinden des Schmerzes. Wenn der Schmerz anhält muss an weiter entfernten Bereichen eingewirkt werden: Füße, äußere Oberfläche von Punkt 29 (Knöchel) und Punkte 23-25 (Hände). Manchmal ist es sinnvoll auf den Nacken und Hinterkopf (Punkte 1-2) einzuwirken.



Abb. 13

Neurologische Symptome von Osteochondrose der Brust- und Lendenwirbelsäule, Muskelentzündung, Wurzelentzündung, Gelenkentzündungen und Arthrose der oberen Extremitätengelenke.

Empfohlene Bereiche (Abb. 13) für die Einwirkung: Hauptzone 6, 7; Hilfszone 22, 26, 28, 30, 31; zusätzliche Zone 8, 17, 18, 27.

Allgemeine Empfehlungen. Bei Fällen von Wirbelsäulenosteochondrose ist es generell wichtig sich mit dem Rücken entlang der Wirbelsäule auf den Applikator zu legen. Wenn die Behandlung mit Applikatoren Ihnen keine Probleme bereitet können diese unter dem gesamten Bereich von Nacken, Wirbelsäule, Lenden und Becken gelegt werden. Wenn der Schmerz im Brust- und Lendenbereich der Wirbelsäule liegt muss auf diese Bereiche eingewirkt werden (Punkt 6, 7) und zusätzlich,

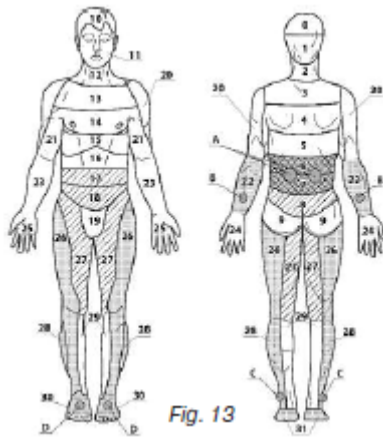
zur Verbesserung der Behandlung, sollten die Applikatoren unter Arme, Beine oder die passenden Bereiche von Brustkorb und Unterleib gelegt werden.

Diese sollten mit kleinen Sandsäcken heruntergedrückt werden. Bei Fällen von akutem Schmerz, zum Beispiel an Punkt A auf der rechten Seite, wird zusätzliche Einwirkung mit einem Roller, getränkt in Esobel- oder Florenta-Salbe (oder anderen Salben mit wärmenden oder heilenden Wirkungen aus natürlichen, pflanzlichen Stoffen) empfohlen. Es wird auch empfohlen kleine Applikatoren an den Punkten A rechts, B links, C links und D links oder rechts anzubringen (Abb. 13).

Zusätzliche Empfehlungen. Bei Fällen von Osteochondrose der Brust- und Lendenwirbelsäule ist eine komplexe Behandlung die Wirksamste. Deshalb wird empfohlen die Nutzung von Metallnadel-Applikatoren auf den genannten Bereichen und Punkten mit der Nutzung von Salbe und mit einer gewöhnlichen oder Pharao-Massage zu kombinieren. Zusätzlich können Sie auf Schmerzbereiche oder umliegende Gebiete mit der Hilfe von Rollern einwirken oder kleine Applikatoren an den größten Schmerzbereichen tragen (Lendenwirbelsäule, entlang des Ischiasnerves) – Punkte 26-28, 7, 8. Sie können für kurze Zeit auf die symmetrischen Bereiche der gesunden Seite einwirken. Auf die oben genannten Bereiche kann mit neuen Produkten wie Gurten, Applikatoren mit einstellbaren Gurtabschnitten oder dem magischen Bänder-Gesundheits-Gurt eingewirkt werden.

Wenn nichts dagegen spricht ist es ratsam die Applikation mit einer manuellen Therapiebehandlung zu verknüpfen, die von einem Spezialisten in diesem Feld ausgeführt wird.

Bei Fällen von Gelenkentzündungen und Arthrose der oberen Extremitäten wird empfohlen den magischen Bänder-Gesundheits-Gurt für 10-15 Minuten auf den entzündeten Gelenken anzuwenden; zusätzlich können Sie auf die gleichen Bereiche der Gegenseite einwirken.

Chronische Wurzelentzündungen mit hartnäckigen Komplikationen und Funktionsversagen benötigen eine mehrmonatige Langzeitbehandlung, in 3 Etappen mit ein- oder zweiwöchigen Pausen. Nach der Applikation wird empfohlen Salben mit wärmenden oder schmerzlindernden Wirkungen von natürlicher, pflanzlicher Herkunft zu verwenden. Empfohlen werden heilungsfördernde Produkte der Firma Argo, zum Beispiel Artipa, Florenta, Esobel, ARTRO-khvoya, Raritet und ArgoVasna siren. Die Multinadel-Therapie mit Lyapko Applikatoren ist mit jeder Art von Physiotherapie vereinbar.

Wenn ein Taubheitsgefühl vorliegt sollte mit einem Roller auf Bereiche 5-6 und Arme, Beine und Hals eingewirkt werden.



Abb. 14

Neurologische Symptome von Osteochondrose der Lendenwirbelsäule (sowie auch Muskelentzündung und Wurzelentzündung im selben Bereich).

Empfohlene Bereiche (Abb. 14) für die Einwirkung: Hauptzone 7, 8; Hilfszone 22, 26, 28, 30, 31; zusätzliche Zone 9, 18.

Allgemeine Empfehlungen. Bei Fällen von Osteochondrose der Lendenwirbelsäule sollten Sie sich mit der Lendenwirbelsäule auf ordnungsgemäß platzierte Applikatoren legen und weitere Applikatoren entlang der gesamten Wirbelsäulenlänge anbringen. Wenn die Behandlung mit Applikatoren Ihnen keine Probleme bereitet können diese unter dem gesamten Bereich von Rücken, Lende und Becken gelegt werden.

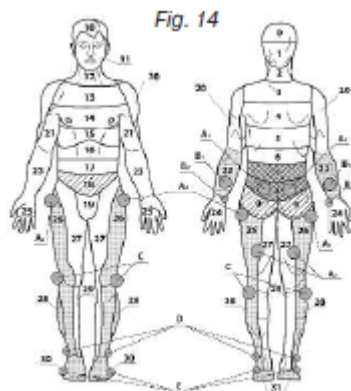
In Fällen von akutem, hartnäckigem Schmerz links im Punkt A1, A2 oder A3 (Abb. 14) wird es, zum Beispiel, nicht empfohlen während der ersten Behandlungstage auf diesen Punkt einzuwirken; es ist ratsam auf den gegenüberliegenden oder darunterliegenden Bereich einzuwirken; zuerst sollten Sie auf die Punkte A1, A2 oder A3 + C auf der rechten Seite einwirken, und nach zwei oder drei Tagen – auf alle Bereiche für 20-40 Minuten mit einem Applikator oder 10-15 Minuten mit einem Roller.

Ein gutes Behandlungsergebnis kann erzielt werden, wenn man kleine Applikatoren für 1-3 Stunden an den Bereichen A1, A2, A3 links, B1 rechts, B1 links, D rechts und E links trägt (Abb. 14).

Denken Sie daran! Ein gutes Ergebnis kann nur bei strikter Einhaltung dieser Empfehlungen und individueller Auswahl von Bereichen und Einflussmethoden erzielt werden.

Bei Fällen von chronischer Osteochondrose der Lendenwirbelsäule und des Lendenkreuzbeins und zur Verhinderung dieser Krankheiten wird empfohlen kleine Applikatoren und Gurte auf den Bereichen des größten Schmerzes zu tragen (Lendenwirbelsäule, Ischiasnerv) – Bereiche 26-28, 7-8.

Bei Ischias-Wurzelentzündung ist es sinnvoll für kurze Zeit auf den symmetrischen Bereich des gegenüberliegenden Beines einzuwirken – Bereiche 26-28 links, die entsprechenden Bereiche an Händen und Füßen (Methode der Su-Jok-Therapie).

Zusätzliche Empfehlungen. Bei Schmerzen in Unterleib, Kreuzbein, Lendenwirbelsäule und den unteren Extremitäten, sowie bei Erkrankungen und Störungen des Kleinbeckens, sollte der Applikator auf die Lendenwirbelsäule und den Kreuzbein-Gesäßbereich gelegt werden – Bereiche 7, 8, 9 (Abb. 14), für 15-30 Minuten. Die Behandlungswirkung kann durch das Platzieren eines Applikators unter den Schienbeinen verbessert werden. Die Behandlung sollte mit der Einwirkung auf die Füße beendet werden (5-10 Minuten). Bei einer Lenden-Kreuzbein-Wurzelentzündung ist der Behandlungserfolg stark von der Herangehensweise (sie muss individuell und komplex sein), der Punktauswahl und der Einwirkungsmethode abhängig.

HERVORSTEHENDE FERSE. Eine hervorstehende Ferse ist eines der Anzeichen für eine Osteochondrose der Lenden-Kreuzbein-Wirbelsäule und eine angeborene oder nicht vererbte Erkrankung, die als unvollendete Verrenkung oder falsche Bildung eines Fußgelenkes auftritt, das mit strukturell funktionierenden Bestandteilen der Lenden-Kreuzbein-Wirbelsäule und Wurzeln, die in diesen Gebieten entlanglaufen, verbunden ist.

Deshalb muss zuerst mit einem Kleingurt für 12-25 Minuten auf den Lendenbereich eingewirkt werden, bis zum Entstehen einer angenehmen Wärme.

1. Vorgehensweise: es muss mit dem Rollen an der Ferse mit einem Großroller begonnen werden (wenn starker Schmerz stört kann auch ein Universal- oder ein Gesichtsroller verwendet werden), die Ferse für 3-5 Minuten nach rechts und links drehen, um die Ferse an den Applikator zu gewöhnen, dann auf der gesamten Ferse für 5-7 Minuten rollen.

Nach der Behandlung wird geraten einen kleinen Applikator oder einen Gurt am größten Schmerzbereich zu tragen. Die Anwendungsdauer beträgt 20-60 Minuten.

2. Vorgehensweise: beginnen Sie die folgenden Behandlungen immer an der Ferse und gehen sie dann, schrittweise die Einwirkungskraft erhöhend auf den Fuß über, steigend für 30 Minuten.

In darauffolgenden Behandlungen ist es ratsam im Stehen mit leichtem Druck auf die Bereiche einzuwirken.

Nach der ersten, oft auch nach der dritten Behandlung, wird der Schmerz in der Ferse stärker – Sie brauchen keine Angst zu haben – das ist die normale Heilungsreaktion des Organismus.

Zur Schmerzlinderung verwenden Sie für 15-30 Minuten eine warme Kompresse: 30% Bischofit (2 Teelöffel Wasser + 10 Tropfen Dimexidum oder Kompresse mit 1,5% Meersalz: 100ml Wasser + 1,5mg Meersalz, Sie können Shli-line (Argo) verwenden.

Eine Behandlung besteht aus 7 – 9 – 12 Anwendungen, bis sich die Schmerzen verringern. Nach 2 – 4

Wochen kann die Behandlung wiederholt werden.

Es ist auch wünschenswert andere physiotherapeutische Behandlungsmethoden (Fersen-Ultraschall, Lasertherapie, etc.) nach Beratung und Verschreibung durch einen Therapeuten miteinzubeziehen.



Abb. 15

Harnsteinleiden, Nierenkolik, Dickdarmentzündung, Verstopfung, Unterstützung während der Schwangerschaft (feinfühlig Einwirkung).

Empfohlene Bereiche (Abb. 15) für die Einwirkung: Hauptzone 6, 7, 8; Hilfszone 23, 27, 29, 31; zusätzliche Zone 9, 18.

Allgemeine Empfehlungen. Bei Harnsteinleiden, Nierenkolik, Dickdarmentzündung und Verstopfung wird dringend geraten eine Zusammenstellung von Applikatoren an der Wirbelsäule und den Hauptbereichen 6, 7, 8 (Abb. 15) zu verwenden, bei gleichzeitiger Anwendung von einem kleinen Applikator oder einem Roller auf dem Unterleib und den Bereichen 18, 17, 16.

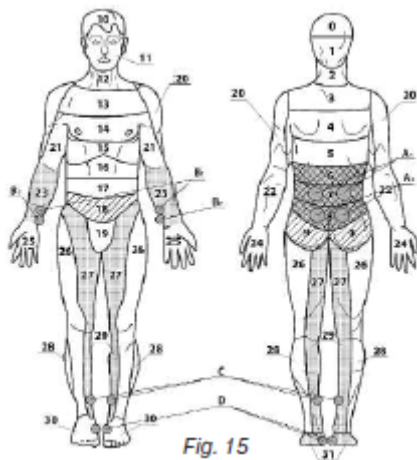
Bei Dickdarmentzündung, Darmfunktionsstörungen und Verstopfung sollten Sie die Behandlung an Punkten beginnen die sehr schnell

einen guten wohltuenden Effekt haben (16, 17, 18) – um den Schmerz zu lindern, Blähungen und Spannungen loszuwerden und die Darmbewegung und den Stuhlgang zu normalisieren. Es wird empfohlen den magischen Bänder-Gesundheits-Gurt für 15-30 Minuten am Körper zu tragen, mit gelegentlichem Klopfen und Andrücken mit den Händen.

Zusätzliche Empfehlungen. Bei Harnsteinleiden und Nierenkolik kann der Applikator auf einer heißen Flasche auf den Bereichen 6-7 platziert werden, wirken Sie zur gleichen Zeit mit einem Roller in Richtung der Schmerzausstrahlung ein, hin zur vorderen Oberfläche des Unterleibs, bis der Schmerz nachlässt. Zusätzlich sollten Sie auf die Innenflächen von Schienbein und Oberschenkel einwirken. Die Einnahme von entsprechenden Nahrungsergänzungsmitteln kann förderlich sein – Litovit-U, Nutrikon-Fito und andere.

Nach einer Operation wird empfohlen die Applikatoren über und unter dem Bereich der Operation anzubringen (mit kleinen Sandsäcken runterdrücken), um die Heilung zu erleichtern und die Darmfunktion wiederherzustellen, und zur gleichen Zeit (oder davor) auf die entsprechenden Punkte der Wirbelsäule, Lendenwirbelsäule und des Kreuzbeins einzuwirken. Auch der magische Bänder-Gesundheits-Gurt kann verwendet werden. Wenn nichts dagegen spricht können Sie sich mit dem ganzen Bauch oder einem dem Bauch entsprechenden Bereich für 15-20 Minuten auf den Applikator legen, um den Darm noch mehr 'einzuschalten' (das selbe gilt für Verstopfung, Funktionsstörungen und Darmatonie).

In allen oben genannten Fällen ist die Nutzung von kleinen Applikatoren an den Innenbereichen von Schienbeinen und Schenkeln möglich (z.B. Punkte A, B, C, D).

Um eine Schwangerschaft zu unterstützen und zu erleichtern werden Applikatoren mit geringen Nadelabständen (3,5-4,9mm) empfohlen. Die Empfindungen dürfen nur angenehm sein. Die Applikatoren und Roller müssen neben der Wirbelsäule, an Unterarmen, Schienbeinen, Händen und Füßen angebracht werden. Die Einwirkung mit dem Roller muss behutsam und zärtlich sein.

Bei einer frühen Schwangerschaftsvergiftung (Erbrechen, Übelkeit) sollte mit einem Applikator oder Roller für 10-20 Minuten auf die obere Lendenwirbelsäule (Bereich 6), den Bereich über dem Nabel (Bereich 16) und einem unteren Bereich des Brustkorbs (Bereich 15) eingewirkt werden, an Händen und Füßen – für 3-5 Minuten.

Um während der Schwangerschaft den Schmerz im Lenden-Kreuzbein-Abschnitt loszuwerden, die Blutversorgung zum Uterus zu verbessern und eine gesunde Entwicklung des Fötus zu gewährleisten wird empfohlen auf die Bereiche 7, 8 und 9 einzuwirken. Die Einwirkung darf nur behutsam und vorsichtig erfolgen; der Applikator kann geringen oder normalen Nadelabstand haben; es ist möglich einen Applikator für 10-15 Minuten durch ein dünnes Wickeltuch zu platzieren. Mit einem Roller wird eine leichte, kribbelnde Einwirkung auf den Unterleib empfohlen, die Schmerzen und Krämpfe des Unterleibs und des Uterus reduziert.

Abb. 16

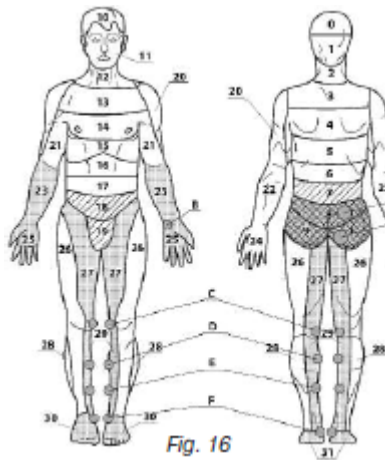

Erkrankungen des Kleinbeckens, Entzündungen des Uterus und der Uterusanhangsgebilde, Blasenentzündung, Harnröhrentzündung, Prostatentzündung, Sygmoiditis, Hämorrhoiden, Anusriss, Impotenz, Gefühlskälte, nächtliches Einnässen.

Empfohlene Bereiche (Abb. 16) für die Einwirkung: Hauptzone 8, 9; Hilfszone 27, 29, 30, 31 (23, 25); zusätzliche Zone 7, 9, 18.

Allgemeine Empfehlungen. Es ist förderlich am Unterleib statische Applikatoren und Roller oder kleine Applikatoren zu kombinieren (Abb. 16) und außerdem auf den Punkten A, B, C, D, E, F und G ununterbrochen (1-3 Stunden) Applikatoren in verschiedenen Kombinationen zu tragen.

Um die hier genannten Erkrankungen zu behandeln ist die beste Wahl eine Zusammenstellung aus statischen Applikatoren, Rollern und kleinen Applikatoren.

Zusätzliche Empfehlungen. Bei Erkrankungen des Kleinbeckens

werden die Applikatoren für 20-30 Minuten auf der Lendenwirbelsäule und dem Kreuzbein-Gesäßbereich (Bereich 7, 8, 9) angewendet, um die Blasenentleerung herbeizuführen oder zu normalisieren. Die Wirkung kann durch gleichzeitige oder anschließende Einwirkung für 5-10 Minuten auf die Projizierungszone der Blase gesteigert werden, oder bei Nutzung eines Rollers auf diese Zone für 3-5 Minuten. Auch der magische Bänder-Gesundheits-Gurt und Kamillen-Applikatoren können verwendet werden. Die genannte Methode kann auch bei Fällen von Entzündungen des Uterus und seiner Annexe, der Blase, Prostata und Prostatadrüse und Drüsengeschwülsten verwendet werden.

Um den Effekt noch zu steigern und die Funktionen der Blasenorgane zu verbessern wirken Sie mit einem kleinen Applikator für 5-15 Minuten auf den Bereich zwischen Anus und Scrotum ein. Danach sollte dieser Applikator nur noch für diesen Bereich verwendet werden. Um das nächtliche Bett nässen bei Kindern zu behandeln sollten Sie diese Hauptbereiche miteinbeziehen: Unterleib, Kreuzbein-Gesäßbereich und Innenfläche von Schienbeinen und Schenkeln. Es wird die Anwendung eines Applikators für 10-15 Minuten oder ein Roller für 5-7 Minuten empfohlen.

Allergien, Neurodermitis, Hautjuckreiz.

Empfohlene Bereiche (Abb. 17) für die Einwirkung: Hauptzone 3, 5; Hilfszone 22, 28, 30, 31; zusätzliche Zone 6, 12, 15.

Allgemeine Empfehlungen. Bei Fällen einer Erkrankung an den Bereichen A, B, C, D, E, F, G, H, L-M oder O ist ein dauerhafter Gebrauch von 2-4 Applikatoren abwechselnd (für 1-2 Stunden) möglich, einer nach dem anderen oder auch kreuz und quer (1-2 links, 1-2 rechts). Die Punkte von Wirbelsäule, Nacken und Hinterkopf und die Punkte der hinteren Außenflächen von Armen und Beinen sollten kombiniert werden. Am nächsten Tag sollten Sie auf den Brustkorb, Unterleib und die vorderen Innenflächen von Armen und Beinen einwirken. Gleichzeitig wird die Einnahme von Litovit-M und das Benutzen des Applikators mit Rizinusöl, Tselitel und ArgaVasna Bienenharz empfohlen.



Abb. 17

Zusätzliche Empfehlungen. Bei jeder Art von Allergiebehandlung ist es unbedingt notwendig, die Atmung zu kontrollieren und zu versuchen sie einzuschränken, durch die Buteyko Methode, Yoga-Techniken, etc. Zur Vorbeugung von Allergien empfehlen wir das Joggen mit einer richtigen Atemtechnik (langsames Atmen). Zum Beispiel, während des Joggens eine Einatmung für 6 (8) Schritte halten, dann eine Ausatmung für 6 (8) Schritte halten, dann pausieren (Atemanhalten) für 6 (8) Schritte; diese Technik 4 (6) mal wiederholen, danach sollten Sie frei, still und nicht intensiv für 100-250m atmen, und so weiter. Während dieses Joggens werden Sie vermehrt (2-3 mal mehr als üblich) schwitzen. Zusammen mit dem Schweiß werden giftige Stoffe, die die Rezeptoren reizen, aus dem Körper ausgestoßen. Die Laufgeschwindigkeit sollte nicht mehr als

70-80% Ihrer normalen körperlichen Fähigkeiten übersteigen. Wenn Sie korrekt atmen und eine optimale Laufgeschwindigkeit haben sollten Sie sich wohlfühlen.

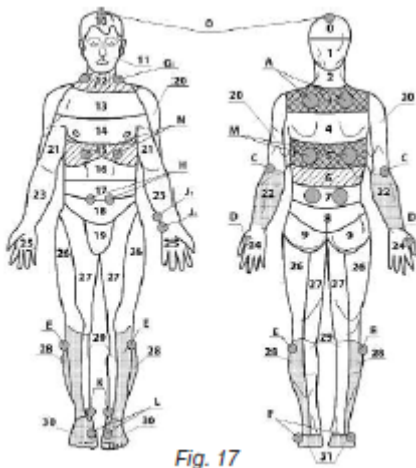

Abb. 18

Traumata und Brüche der oberen Extremitäten, symmetrischer Wundbrand.

Empfohlene Bereiche (Abb. 18) für die Einwirkung: Hauptzone 2, 3; Hilfszone 20, 22, 24 (28, 30); zusätzliche Zone 4, 13.

Allgemeine Empfehlungen. Bei Brüchen sollten Sie auf alle freien Flächen der Arme, unter und über dem Bruch (ausgenommen den Gipsverband), einwirken. Sie können einen Applikator oder einen Roller anwenden. Die Anwendung auf der Bruchseite ist 2mal solange wie auf der nicht betroffenen Seite. Zum Beispiel, die Einwirkung mit einem statischen Applikator auf den Halsbereich und den betroffenen Arm sollte 15-20 Minuten betragen, auf den nicht betroffenen Arm - 5-7 Minuten. Bei Traumata wird das selbe Verfahren angewendet.

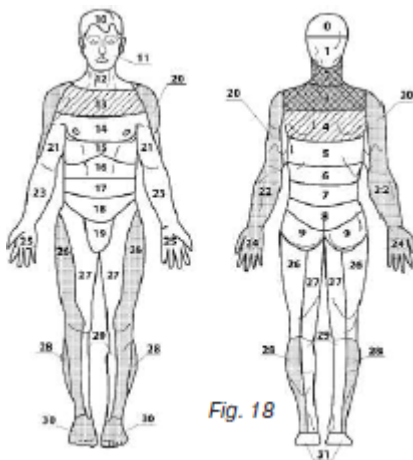
Zusätzliche Empfehlungen. Gute Ergebnisse werden bei der

Anwendung auf die symmetrischen Bereiche der nicht betroffenen Extremitäten und den entsprechenden Bereichen an Händen und Füßen erzielt (Su-Jok-Therapie).

Wenn mit der Hilfe eines Universal- oder Gesichtsrollers ein Bereich von ungewöhnlicher Empfindlichkeit gefunden wird sollten kleine Applikatoren für 1-2 Stunden an diesem angebracht werden. Applikatoren mit vielen Kupfer- und Zinknadeln regen den Heilungsprozess an und erleichtern die Bildung von Osteotylen.

Es ist ratsam Mumijo innerlich und äußerlich (als Lösung) auf dem Bruch anzuwenden.

Wenn Sie an symmetrischem Wundbrand leiden wirken Sie mit dem Applikator auf den Stellatum-Bereich der Wirbelsäule ein (Hauptzone: 2, 3; zusätzliche – 4, 13; Hilfszone – 20, 22, 24, 28, 30). Sie können auch mit einem Roller auf die Wirbelsäule und Hände einwirken oder Ihre Hände mit dem magischen Bänder-Gesundheits-Gurt einwickeln. Die Anwendungsdauer beträgt 15-30 Minuten.

Es ist absolut wichtig die Atmung zu kontrollieren und zu versuchen sie durch Anhalten einzuschränken (das Atmen sollte still und unsichtbar sein). Gute Methoden hierzu sind die K.P. Buteyko-Methode, das Pranayama-Yoga mit langen Atempausen, Atmen durch den Frolov-Apparat und das Atmen unter einer dichten Decke. All diese Methoden sind darauf gerichtet den Kohlenstoff (CO₂) im Blut auf einen Normalwert von 6,5% zu bringen. Diese CO₂-Konzentration liegt im Blut von gesunden Menschen vor und nur unter diesen Bedingungen kann Sauerstoff (O₂) an alle Gewebe des Körpers geliefert werden. Eine CO₂-Konzentration von 6-6,8% im Blut, vergleichbar mit anderen Stoffen, fördert die maximale Freilassung von bioaktiven Substanzen und bringt alle Organe und Systeme des Körpers zu größter vitaler Aktivität. Sie steigert auch den Schutz vor Krankheiten.



Abb. 19

Traumata und Brüche der unteren Extremitäten.

Empfohlene Bereiche (Abb. 19) für die Einwirkung: Hauptzone 7, 8; Hilfszone 26, 28, 30 (22, 27, 29); zusätzliche Zone 18.

Allgemeine Empfehlungen. Bei Brüchen sollten Sie auf alle freien Flächen der Arme, unter und über dem Bruch (ausgenommen dem Gipsverband), einwirken. Sie können einen Applikator oder einen Roller anwenden. Es können auch verschiedene dynamische Applikatoren angewendet werden – Gurte oder Bänder, die für eine längere Dauer von 30-60 Minuten, 2-3mal täglich, auf den Bereichen angebracht werden sollten. Die Einwirkung auf die gebrochene Seite sollte 2mal so lange sein, wie die Einwirkung auf das nicht betroffene Bein. Zum Beispiel, die Einwirkung mit einem statischen Applikator auf den Lenden-Kreuzbein-Bereich und das betroffene Bein sollte 15-20 Minuten betragen, auf den nicht betroffenen Arm - 5-7 Minuten. Bei Traumata wird das selbe Verfahren angewendet.

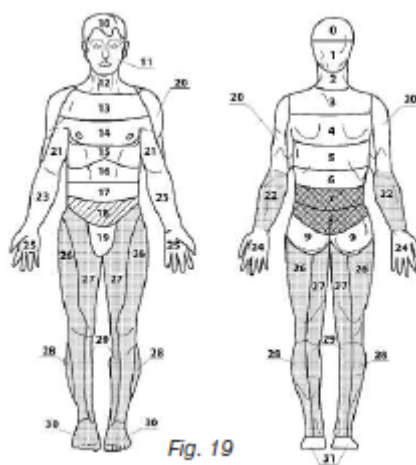
Zusätzliche Empfehlungen. Um Traumata und Brüche zu behandeln, sollte der Applikator für 15-30

Minuten auf einem Bereich der Wirbelsäule angebracht werden, der mit der Abschnittsversorgung der betroffenen Extremität übereinstimmt, und dann über oder unter dem Bruch für 15-30 Minuten.

Wenn die Haut an der traumatischen Zone nicht verletzt ist muss auf sie für 15-20 Minuten mit einem Applikator oder für 10-15 Minuten mit einem Roller eingewirkt werden. Um den Behandlungseffekt zu verbessern, sollten Sie regelmäßig (für 3-5 Minuten) den symmetrischen Bereich des Bruches auf der nicht betroffenen Extremität mit einem Roller oder Applikator reizen.



Abb. 20

Diabetes mellitus.

Empfohlene Bereiche (Abb. 20) für die Einwirkung: Hauptzone 5, 6; Hilfszone 1, 2, 23, 29, 31; zusätzliche Zone 16, 17.

Allgemeine Empfehlungen. Neben den oben genannten Anwendungsbereichen können Erfolge erzielt werden, wenn kleine Applikatoren für eine längere Zeit (30-60 Minuten) nacheinander auf die Punkte A, B, C und D, kreuz und quer, angebracht werden, Tag für Tag, abwechselnd auf die Füße. Der Tröpfchen-Applikator oder einstellbare Gurte können hierfür verwendet werden.

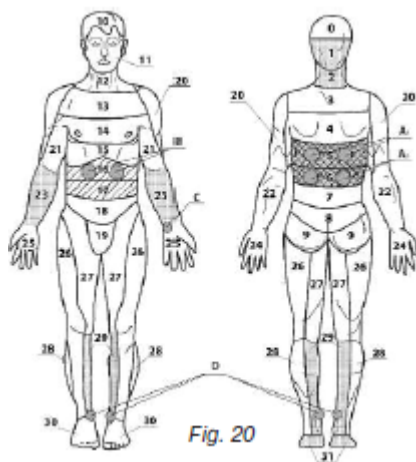
Zum Beispiel A1, A2 rechts, B rechts, C rechts und am nächsten Tag umgekehrt. Die größten Erfolge werden erzielt, wenn man die Anwendung der Applikatoren mit Litovit-O, Nutrikon, etc. kombiniert.

Zusätzliche Empfehlungen. Es ist sehr wichtig Hautverletzungen zu vermeiden. Deshalb muss der Nadelabstand gering sein (3,5-

4,9mm oder benutzen Sie Einlagen, da diese zusätzlich schützende Rollen haben).

Sie sollten sich nicht auf den Rücken legen. Sie sollten den Applikator auf Ihrem Unterleib platzieren. Benutzen Sie Kompressen, die in Wasser oder Analgin getränkt sind, um den galvanischen Effekt zu erhöhen. Benutzen Sie einen kleinen Sandsack als Gewicht.

Es dürfen nur angenehme, schmerzlose Empfindungen entstehen. Die Anwendungszeit beträgt nicht mehr als 20-30 Minuten.

Es ist zwingend durch einen Faserstoff auf Füße und Beine mit einem Roller einzuwirken (viele Menschen leiden an Polyneuropathie der unteren Extremitäten). Es ist gut, Einlagen in einer sitzenden Position zu verwenden, um Traumata zu vermeiden.

Bei Diabetes mellitus stabilisiert die Multinadel-Therapie den Glukose-Wert im Blut. Bei Insulin-Abhängigkeit kann die Applikation neben der Insulintherapie angewendet werden; es ist auch möglich, die Insulindosierung, während einer genauen Überwachung des Glukose-Wertes im Blut zu reduzieren. Denken Sie daran! Lassen Sie sich von einem Spezialisten beraten!

DER LYAPKO KAMILLEN-APPLIKATOR

Der Lyapko Kamillen-Applikator wurde für die komplexe Therapie und zur Vorbeugung von verschiedenen Krankheiten und Erkrankungen entwickelt. Er ist universell, statisch oder dynamisch, anwendbar. Seine charakteristische Eigenschaft sind seine ungewöhnliche Form und die beweglichen 'Blüten'.

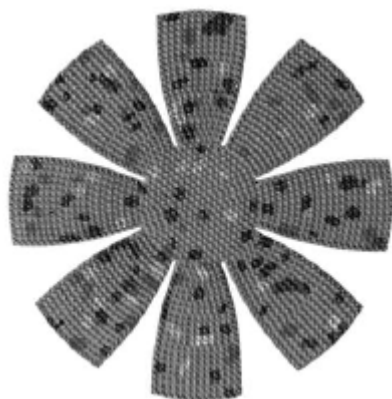

Er kann an Rücken, Schultergürtel, Brustkorb, Lenden-Kreuzbein, Bauch und großen Gelenken angewendet werden. Beim Anbringen des Applikators mit Elastikbändern an den Körper kann der Patient sich während der Behandlung frei umherbewegen.

Die Behandlungsdauer beträgt:

- zur Linderung von starken, akuten Schmerzen, zum Steigern des Blutdrucks (bei Hypotonie) und der Kraft und Vitalität – 7-10 Minuten;

- zum Loswerden von chronischen Schmerzen, Entspannung, Blutdrucksenkung – 15-30 Minuten.

Die Applikationszone muss nach dem oben genannten Muster ausgewählt werden.

Wenn der Kamillen-Applikator auf den Kopfhaaren angewendet wird (z.B. um Kopfschmerzen loszuwerden) muss der Blutdruck vor und nach der Behandlung gemessen werden. Für Patienten mit hohem Blutdruck beträgt die Einwirkungszeit 15-30 Minuten, für Patienten

mit niedrigem Blutdruck darf sie 7-10 Minuten nicht übersteigen.

DER LYAPKO M-KAMILLEN-APPLIKATOR



Der Lyapko M-Kamillen-Applikator ist ein universaler, multifunktionaler Applikator. Die kennzeichnenden Eigenschaften sind seine ungewöhnliche Form, der große Einwirkungsbereich und die "beweglichen Blüten", die sich einfach an jeden Körperbereich anpassen können. Sie können den Lyapko M-Kamillen-Applikator sogar nach den vorgegebenen Linien trennen, um verschiedene Abschnitte zu bekommen. Diese Abschnitte können genutzt werden, um an schwer erreichbare Körperteile zu kommen. In einigen Abschnitten gibt es Öffnungen. Durch diese werden mit Schnur die "Blüten" befestigt, um die notwendige Form herzustellen. Am Ende jeder Blüte befindet sich eine Öffnung. Gummiband mit geschlossenen Enden wird durch die Öffnung gelegt. Dadurch kann der Lyapko M-Kamillen-Applikator angelegt und die Druckkraft bestimmt werden. Die Einflußstärke kann von jedem Patienten individuell bestimmt werden.

Applikatoren, die in Abschnitte geteilt sind, können mit der Hilfe von Schnur leicht in eine Form gebracht werden. Einige der Möglichkeiten werden auf der Verpackung demonstriert.

Die verschiedenen, verfügbaren Ausführungen des M-Kamillen-Applikators weiten die Anwendungsmöglichkeiten aus.

Mit dem Lyapko M-Kamillen-Applikator kann auf verschiedene Körperteile eingewirkt werden: Kopf (Kopfschmerzen, Störungen des Haarwuchses), Hals- und Nackenbereich, Rücken, Brustbogen, Brustkorb, entlang der Wirbelsäule, Lenden-Kreuzbein-Bereich, Unterleib, Clunus, Perineum (Erkrankungen des Kleinbeckens, Entzündungen des Uterus und der Uterusanhangsgebilde, Blasenentzündung, Harnröhrentzündung, Prostatentzündung, Sygmoiditis, Hämorrhoiden, Anusris, Impotenz, Gefühlskälte, nächtliches Einnässen), etc.

Aufgrund seiner Flexibilität, die ihm erlaubt nah an die Haut zu kommen, ohne diese zu verletzen, kann der Lyapko M-Kamillen-Applikator auch erfolgreich an großen Gelenken angewendet werden. Aufgrund der Anbringung des Applikators an großen Gelenken, Rücken, Brustbogen, Brustkorb, Unterleib, Clunus oder Perineum mit Elastikbändern, kann sich der Patient während der Behandlung frei bewegen.

Die Behandlungsdauer ist von der erwünschten Wirkung abhängig:

- aufbauende Wirkung, Schmerzlinderung, Anstieg von Arbeitskraft und Blutdruck: 7-10 Minuten;
- Entspannung, Schmerzlinderung bei chronischen Krankheiten, Senkung des Blutdrucks, Ermüdung: 15-30 Minuten.

Die wichtigste Voraussetzung für eine erfolgreiche Behandlung ist die richtige Positionierung des Applikators. Bei einer richtigen Positionierung verwandelt sich das Unwohlsein nach den ersten 5 Minuten in ein Gefühl von angenehmer Wärme, Vibration und Pulsieren. Idealerweise endet die Behandlung mit einem gesundem Schlaf. Um den Applikator zu positionieren müssen alle Biegungen des Rückgrats so genau wie möglich mit Polstern und/ oder eingerollten Handtüchern nachgeformt werden.

Bei Unwohlsein nach den ersten 10-15 Minuten beenden Sie die Verwendung des Applikators und verwenden Sie ihn erst wieder nach 5-10 Stunden oder am nächsten Tag.

Grund für das Unwohlsein ist: die falsche Positionierung des Applikators (Ungleichgewicht des Nadeldrucks, Herunterrutschen vom Applikator, begleitet von Hautverletzungen).

Um dieses Phänomen zu verhindern erheben Sie sich vom Applikator und legen Sie sich erneut auf ihn, mit weichen Rollen unter den Kniegelenken.

Der Behandlungszeitraum beträgt 1-2 Wochen.

Die Behandlung kann nach 2-3 Wochen wiederholt werden.

Es gibt praktische Versuche mit einer täglichen Benutzung von Lyapko Applikatoren über mehrere Monate lang. Stabile Gesundheitsverbesserungen, die Beseitigung von chronischen Schmerzen und eine Erhöhung der Lebensfreude wurden beobachtet.

ANWENDUNGSBEREICHE EINES LYAPKO KAMILLEN- ODER M-KAMILLEN-APPLIKATORS:

- Erkrankungen und Schäden am Bewegungsapparat: Ermüdung der Neuromuskulatur; Muskelentzündung, Muskelschmerzen, Sehnenscheidentzündung, Schäden an Bändern, Wirbelsäule und Gelenken der Extremitäten, Skoliose; Traumata, Brüche, postoperative Zustände.
- Erkrankungen des Nervensystems: Erholung nach Schädel-Hirn-Trauma, neurologische Symptomen von Osteochondrose des Rückgrates; Hexenschuss, Neurose, Nervenschmerz, Muskelschwäche, Hysterie, Nervenschwäche, Schlaflosigkeit, sexuelle Neurose, nächtliches Einnässen; Hemikranie;

- Raynaud-Krankheit; infantile Hirnlähmung.
- Erkrankungen von Herz und Gefäßen: Bluthochdruck, Hypotonie, ischämische Herzerkrankung (Herzenge, Herzsklerose); Krampfadern an unteren Extremitäten, Hämorrhoiden.
- Atemwegserkrankungen: Nasenkatarrh, Angina, Kehlkopfentzündung, Bronchitis, Lungenentzündung, bronchiales Asthma (auch von allergischer Herkunft).
- Erkrankungen des Verdauungssystems: Magenschleimhautentzündung, Magenüberdruck, Magengeschwüre; Darmstörungen; Verstopfung; Nierenkolik; Gallenblasenstörungen; Bauchspeicheldrüsenentzündung.
- Geburtshilfe: frühe Toxikose; Hypogalaktie; Unterstützung der Schwangerschaft; Betäubung und Regulierung von Wehenkrämpfen, Instandsetzung der Periode nach der Geburt und nach einem Kaiserschnitt.
- Gynäkologie: Menstruationsstörungen (Ausbleiben, Dysmenorrhö); Eileiterentzündung; Erscheinungen der Wechseljahre; Unfruchtbarkeit.
- Urologie: Glomerulonephritis, Nierenbeckenentzündung; Nierenkolik; Blasenentzündung, Blasenschmerz; Prostataentzündung; Adenom der Prostata.
- Hautkrankheiten: Neurodermitis; Nesselsucht; Hautjuckreiz; Ekzeme.
- Zahnheilkunde: Zahnschmerz; Betäubung bei Zahneingriffen.
- hormonelle Erkrankungen: Schilddrüsenunterfunktion; Diabetes; ernährungsbedingtes Übergewicht.
- Befreiung von Entzugserscheinungen des Rauchens und Alkoholismus.
- Kosmetologie, Kinderheilkunde
- Verjüngung von Lebenskraft, Arbeitsleistung und guter Laune.

DER LYAPKO GURT

Heilung während des Bewegens – doppelte Wirkung!

Lyapko Reisebegleitergurt

Lyapko Kleingurt



Sind Sie sehr beschäftigt und haben keine Zeit für die Anwendung eines Applikators? Können Sie sich nicht dazu überwinden Ihre Lieblingsfernsehserie oder ein Computerspiel aufzugeben? Würden Sie gerne einen Applikator verwenden, aber haben keine Zeit sich auf diesen zu legen? Der Gurt wird all diese Probleme lösen.

Die Oberflächen-Akupunktur ist jetzt noch einfacher, angenehmer für Patienten und zugänglicher geworden. Die zuverlässige Anbringung hält den Gurt direkt an die Schmerzzone, den reflektierten Schmerzbereich, einen gereizten Bereich oder den Projizierungsbereich eines betroffenen Organs, eines biologisch aktiven Punktes oder der Meridiane. Die vorgeschlagenen Modelle erlauben es auf Haupt-, zusätzlichen und Hilfsbereich abwechselnd, nacheinander oder einzeln einzuwirken.

Die einstellbaren Gurte stellen den gleichmäßigen Druck auf die Körperfläche sicher und erlauben es einer Person sich frei zu bewegen und mit ihrer Arbeit fortzufahren, während gleichzeitig die Behandlung stattfindet. Sie können den Gurt selbst anbringen und benötigen keine fremde Hilfe – das Anbringen ist einfach, schnell und zuverlässig; der Gurt kann an jedem Körperteil, jeder Extremität und jedem Gelenk angebracht werden. Das wird durch die verstellbare Länge des Gurts sichergestellt.

Die Anwendungszeit ist abhängig vom gewünschten Wirkungseffekt:

- aufbauend – 7-10 Minuten;
- entspannend – 20 Minuten bis 2 Stunden;
- Linderung von akutem Schmerz – 10-15 Minuten;
- Linderung von chronischem Schmerz – 30 Minuten bis 2 Stunden.

DER LYAPKO UNIVERSALGURT

Der Universalgurt wird auf eine bestimmte Weise hergestellt. Der Universalgurt besteht aus 3 Matten und 2 einstellbaren Gurten, die es Ihnen erlauben eine Matte zu verschieben und eine angenehme Position für die Einwirkung auf Gesicht, Kopfhaut, Hals und Ohren auszuwählen, er ist auch für andere Körperteile

verwendbar: Knie, Ellbogen, Hüfte.

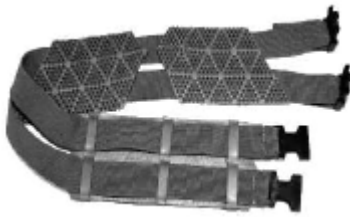

Deshalb ist der Gurt nicht nur in der Augenheilkunde anwendbar, sondern auch in der Kosmetik, Zahnmedizin, Hals-Nasen-Ohren-Kunde und Neurologie und es ist möglich durch Punkte an den Ohren entspannend auf alle Organe und Systeme einzuwirken, einschließlich der Befreiung von Alkohol, Nikotin und anderen Suchten.

Er wird für Kinder und Erwachsene empfohlen. Die Nutzung des Universalgurts ist einzeln oder in Kombination mit anderen Behandlungsmethoden möglich.

Die systematische Anbringung des Gurtes auf verschiedene Gesichtsbereiche und die Kopfhaare hilft Kopfschmerzen loszuwerden, nervöse Unruhe zu beseitigen, den Stoffwechsel im Auge und die Versorgung des Sehnervs zu verbessern, Gedächtnis und Schlafqualität zu verbessern, die Blutzirkulation in Hirn und Augen zu verbessern und die Sauerstoffversorgung zu den Geweben zu erhöhen.

Die Nutzung des Universalgurts hat eine nachhaltig heilende Wirkung auf die Augen und die Bereiche um die Augen. Sie hilft die Augapfelmuskulatur zu entspannen, Druck aus den Augen zu nehmen, die Funktionen der Augenmuskeln und des Sehnervs zu verbessern, die Sauerstofflieferung vom Gewebe zu den Augen und zum Hirn zu erhöhen und den Blutfluss zu den Gefäßen und den Stoffwechsel in den Augen zu verbessern.

Sie hilft das Akkommodationsvermögen der Linse und die Elastizität der Ziliarmuskeln wiederherzustellen, trainiert die Augenmuskulatur und macht sie geschmeidiger und elastischer.

Der Gurt wird verwendet um die **Sehkraft zu erhalten und zu verbessern**, sowie auch zur Behandlung und Vorbeugung von Kurzsichtigkeit und Weitsichtigkeit von leichter oder mäßiger Stärke, Scheinmyopie, Behandlung von Glaukomen, grauem Star, Sehschwäche, Sehnervenverkümmern und diabetischer Retinopathie. Er wird bei Kindern für die Behandlung von leichter und mäßiger Sehschwäche verwendet. Er zielt darauf computerbedingte Augenerkrankungen zu verhindern, Falten zu entfernen und die Hautelastizität um die Augen zu verbessern.

Bei Kindern zwischen 5 und 16 Jahren sollte der Universalgurt unter Aufsicht eines Erwachsenen an den Augen verwendet werden. Es ist ratsam ihn bei der Behandlung von leichter bis mäßiger Sehschwäche zu verwenden.

Zunächst sollte das Kind durch Sie zur Nutzung ermuntert werden: die Mutter hält den Universalgurt auf ihre geschlossenen Augen. Das Kind sieht, dass die Anwendung sicher und schmerzlos ist. Es ist wichtig, dass Sie das wohltuende Gefühl und die Nützlichkeit der Anwendung beschreiben. Das kann in einer Art Spiel, sitzend oder liegend, stattfinden. Danach legt die Mutter den Universalgurt vorsichtig für einige Minuten auf die geschlossenen Augen des Kindes, ohne die Gurte zu schließen. Wenn das Kind ruhig bleibt und sich an das neue Gefühl gewöhnt hat und versteht, dass die Anwendung sicher ist, kann der Universalgurt für eine Minute geschlossen werden. Währenddessen sollte die Mutter die Hand des Kindes halten und ihm zureden (ein Märchen vorlesen, es an etwas schönes erinnern oder ein Fantasiebild beschreiben), damit das Kind die Anwesenheit der Mutter spürt. Sie sollten das Kind immer daran erinnern, dass die **Augen geschlossen sein müssen** und es nicht versuchen darf, diese zu öffnen.

Die Applikatoren sollten 1-2mal täglich auf den geschlossenen Augen verwendet werden, die Anwendungszeit schrittweise erhöhend auf 5-7 Minuten. Der Behandlungszeitraum beträgt 7-10 Tage und kann nach 10-12 Tagen wiederholt werden.

Hals-Nasen-Ohren-Kunde: den Gurt für 10-15 Minuten zu tragen erhöht die Blutzirkulation in den Stirn-, Kinnbacken- und Siebbeinhöhlen, vermindert Ödeme und verbessert und stellt die Nasenatmung wieder her; gleichzeitig können Sie für bessere Wirkung unter einer Decke oder einer Atmungspyramide liegen.

Kosmetologie: der Gurt hat Einfluss auf Gesicht, Wangen und Kinnbereich; er verbessert die Blutversorgung der Haut, ovales Gesicht, und beseitigt Falten.

Der Universalgurt kann auf jedem Problembereich des Körpers angewendet werden.

Um Suchten wie Alkohol oder Nikotin loszuwerden muss auf Bereiche eingewirkt werden, die für die Freilassung einer großen Menge von biologisch aktiven Substanzen verantwortlich sind: Kopf, Hals und Nacken, die gesamte Wirbelsäule, Lenden-Kreuzbein und Ohren. Gleichzeitig muss entsprechend auf Ohren, Nacken, Unterleib und Brust eingewirkt werden.

LYAPKO MAGISCHER BÄNDER-GESUNDHEITS-GURT

Er ist elastisch mit haut-nachgiebigen Bändern und fixierten Nadelkämmen. Die Umwicklung mit den Bändern kann durch einen Arzt, aber auch alleine zu Hause erfolgen.



Die große Einwirkungsfläche sorgt für den Heilungsprozess des Körpers durch alle Akupunkturpunkte. Nach der Umwicklung mit dem Gurt fühlen Sie sich leicht, warm und entspannt, mit kompletter Energiewiederherstellung des Körpers. Die Druckstärke der Bändernadeln auf die Haut wird während des Umwicklungsprozesses bestimmt.

Wegen dieser Eigenschaften ist es einfach während der Behandlung von verschiedenen Erkrankungen ein gutes Ergebnis zu erzielen: bei Schmerzen in der Wirbelsäule, Gelenken, Muskeln und Kopfschmerzen.

Im Sport hilft er zur schnelleren Erholung nach der körperlichen Aktivität, dank der Einwirkung auf die gesamte Oberfläche.

- beschleunigt die Erholung (nach Traumata, Muskelkrämpfen, Brüchen,

Operationen) durch biochemische Redoxprozesse im Organismus;

- steigert die Wirkung einer Massage oder Akupunktur um 2-3mal;

- steigert die Schnelligkeit und Ausdauer bei Sportlern;

- steigert die Arbeitskraft.

Die Anwendungszeit ist vom gewünschten Effekt abhängig:

- Aufbauend – 7-10 Minuten;

- Entspannung, Linderung von chronischen Schmerzen – 20 Minuten;

- Linderung von akuten Schmerzen – 10 bis 30 Minuten;

- Steigerung der Arbeitskraft, Ausdauer – 8-12 Minuten;

- Erholung nach Training, Sport 15-30 Minuten;

- Erholung von Traumata, Operationen, etc. - wickeln Sie den Gurt 2-3mal täglich für 2-10 Minuten über oder unter den verletzten Bereich. Wenn er zugänglich ist kann auch auf den verletzten Bereich eingewirkt werden. Bei Traumata an Beinen und Händen muss der Gurt um den symmetrischen Teil der gesunden Extremität gewickelt werden. Es ist ratsam gleichzeitig oder teilweise auf den Bereich der Wirbelsäule einzuwirken, der für die Wurzelversorgung der Wirbelnerven verantwortlich ist.

Um die Wirkung zu steigern kann die Behandlung auf 40-60 Minuten verlängert werden und ein erzwungenes Atemanhalten kann mit starkem Willen oder einer Atmungspyramide herbeigeführt werden. Nach der Behandlung wird zu einer leichten Massage oder Einreibung mit Öl und medizinischen Kräutern geraten.

DER LYAPKO NADELBALL



Die Entwicklung feiner motorischer Fähigkeiten und die Tastempfindlichkeit sind der Anstoß zu verbesserter Auffassungsgabe, Konzentration, Denken, Sprechen, Koordination der Bewegungen, Vorstellungskraft und Gedächtnis. Es gibt viele Methoden, die darauf gerichtet sind, motorische Fähigkeiten zu entwickeln. Für sie alle benötigt man die Hilfe eines zusätzlichen Gerätes. Eines von ihnen ist der Lyapko Nadelball. Er ist ein Gummiball aus medizinischem Gummi mit befestigten Nadeln. Die Nadeln sind aus Metallen, die wichtig für den Körper sind (Kupfer, Eisen, Silber, Zink). Der Abstand zwischen den Nadeln beträgt 4mm, der Durchmesser ist 55mm.

Die Feinheiten der Bauart und die reflex-mechanischen und galvanisch-elektrischen Eigenschaften der Lyapko Applikatoren führen zu einer guten wohltuenden Wirkung. Die Einwirkung mit Lyapko Applikatoren hilft das

Nerven-, Herzkreislauf-, Skelett-, Verdauungs- und Immunsystem und andere System zu aktivieren.

Wie Sie den Lyapko Nadelball anwenden:

Wenn Sie Probleme haben, die mit einer Störung des Nervensystems und mentaler Aktivität zusammenhängen, sollten Sie auf die Handflächen und Füße einwirken, diese sind die Projizierungsgebiete von Organen und Systemen des menschlichen Organismus. Solch eine örtliche Einwirkung hilft feine motorische Fähigkeiten und Tastempfindlichkeit zu entwickeln und die Funktionen des Gehirns zu entwickeln und wiederherzustellen.

Der Lyapko Nadelball ist zur Nutzung von "Fingergymnastik" komfortabel. Diese wird häufig von Jugendpsychologen, Valeologen, Logopäden, Entspannungstherapeuten, Neurologen und Sprachtherapeuten angewandt, das heißt Doktoren, die mit Kindern arbeiten, die Sprachstörungen, neuromuskuläre, neuropsychische und psychomotorische Defizite haben oder an ICP, Stottern und anderen Erkrankungen leiden.

Anwendungsbereiche des Nadelballs:

- Verletzungen des Glieder-Band-Apparates der Hände und Füße, Bewegungswiederherstellung der Füße, Hände und Finger;
- Schädel-Hirn-Verletzungen, während der Phase der Heimrehabilitation;
- Verletzungen der peripheren Nerven;
- Anspannungen des vegetativen Nervensystems oder Überhang des sympathischen Nervensystems (Anzeichen dafür sind kalte Hände, taube Finger);
- Behandlung von psychisch bedingten Sprachstörungen;
- Beseitigung von Fingerermüdung, Vorbereitung der Hand auf das Schreiben, Steigerung der Leistungsfähigkeit, Befreiung von Nervenspannungen (Anzeichen von Nervenspannungen sind kalte Hände), als eine gesundheitsfördernde Technologie in der Erziehung (Fingergymnastik für Schulkinder);
- Verhinderung des Karpaltunnel-Syndroms (einer Krankheit ausgelöst durch lange, falsche Haltung der Handfläche, während der Arbeit mit einer Maus oder an der Computertastatur);
- Reduzierung des psychologischen Rauchverlangens, als Ersatz der schlechten Angewohnheit eine Zigarette in den Händen zu halten, den Nadelball zwischen den Handflächen rollen;
- Vorbereitung der Hände auf musikalische Instrumente, durch die Beseitigung von Steifheit, Muskelaufbau, Entfernung der Kälte von den Fingerspitzen, die durch Aufregung ausgelöst wird, Beseitigung von Müdigkeit und Schmerzen im Unterarm nach langen Übungen;
- Zum Stressabbau (auf den Handflächen gibt es viele Nervenenden und biologisch aktive Punkte; mit Einwirkung auf diese wird normalerweise ein Entspannungsgefühl erreicht).

Wirken Sie mit dem Nadelball auf die schmerzenden und problematischen Punkte ein, von der Mitte nach außen hin, entgegen dem Uhrzeigersinn für 15-20 Minuten, um den Schmerz zu beseitigen und die Schmerzhemmung zu erreichen.

Lassen Sie den Nadelball auf die allgemeinen Punkte einwirken, im Uhrzeigersinn, außen anfangend (für 7-10 Minuten), um eine Stimulation zu erreichen.

Der Lyapko Nadelball ist ein intensives Einwirkungsgerät für die empfindlichen und problematischen Bereiche des menschlichen Körpers.

Sie können sich mit dem ganzen Körper auf den Nadelball legen, auf den empfindlichen Punkt der Lenden-Kreuzbein-Wirbelsäule.

Sie können einen Roller oder ein Polster unter die gegenüberliegende, symmetrische Seite legen, um die Spannung zu reduzieren.

Es ist möglich durch Einwirkung auf die verkrampften Muskeln, eine orthopädische Anpassung durchzuführen.

Wirken Sie mit dem Nadelball in die Richtung des Energieverlaufes, bis eine beständige Blutfülle (Rötung) auf der Haut, entlang der Meridiane auftritt (ca. 7-10 Minuten), um einen nervenstärkenden Effekt zu erreichen und für einen beruhigenden Effekt – entgegen der Richtung des Energieverlaufes, bis eine beständige Blutfülle (Rötung) auf der Haut auftritt (ca. 10-15 Minuten).



Abb. 21. Schema des Energieverlaufes für die Einwirkung mit dem Lyapko Nadelball

Der Energieverlauf wird in Anleitungen für die Reflextherapie beschrieben.

Erste Hilfe.

Bei einem Notfall (Bewusstlosigkeit) wirken Sie mit dem Lyapko Nadelball für 20 Sekunden auf Finger, Hände und Beine, auf die Ohrläppchen, sowie auch auf die Nasenspitze ein. Machen Sie eine Pause von 15 Sekunden und wiederholen Sie das oben Beschriebene 2-3 Mal.

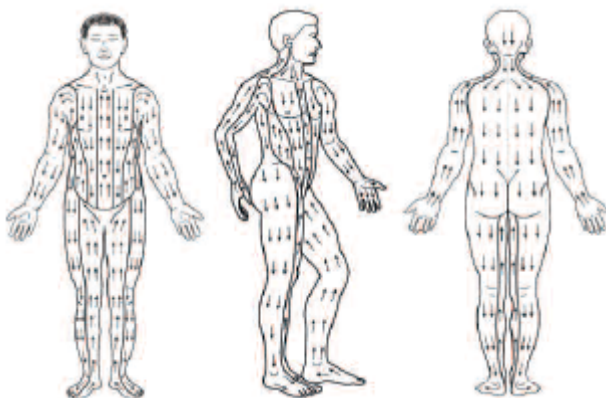
Bei Schmerzen halten Sie den Lyapko Nadelball auf den schmerzenden Punkt oder auf den Punkt,

der nach dem Akupunkturpunkteschema mit diesem Punkt korrespondiert und wirken Sie für 5-10-20 Minuten ein.

Wirken Sie bei Gesichtsschmerzen oder Zahnschmerzen zusätzlich mit dem Lyapko Nadelball für 10-30 Minuten auf die Bereiche mit den meisten Schmerzen (10-30 Minuten) ein und für einen kurzen Moment (2-5 Minuten) auf die symmetrisch Stellen der anderen Seite. Wirken Sie auch auf das Ohrläppchen der

gesunden Seite ein.

Schmerzen in der Herzregion sind meist begleitet von Osteonchodrose in der Halsregion, der vertebralen oder Brustwirbelsäule. Sie benötigen Einwirkungen auf die empfindlichen Punkte in der Brustregion und paravertebral entlang der Brustwirbelsäule, sowie auch auf die Projizierungszone der Handflächen und Füße. Um die Einwirkung zu verstärken ist es notwendig alle symmetrisch gegenüberliegenden Bereiche einzuschließen. Zum Beispiel, der Schmerzbereich ist links – wirken Sie auch auf die rechte Seite ein.



Abb. 22. Punkte und Bereiche der oberen Extremitäten für die Einwirkung mit dem Nadelball bei verschiedenen Erkrankungen und Zuständen.

1. Shao-shan (P11) – ist ein biologisch aktiver Punkt, genutzt in Notfällen. Anzeichen: Atemnot, Husten, Schwächeanfälle, Koma, Kehlkopfentzündung, Rachenentzündung, Fieber, Hautausschlag und Juckreiz.
2. Yuy-li (P10). Anzeichen: Husten, Kurzatmigkeit, trockener Hals, Schmerzen in Rücken und Brust, Fieber, Kopfschmerzen, Schlafstörungen.
3. Tay-yuan (P9). Anzeichen: Kurzatmigkeit, Atemnot, trockener Mund, Schmerzen im Schultergelenk, Schmerzen zwischen den Nerven, niedriger Blutdruck, Schlafstörungen, Depression, Kopfschmerzen.
4. Chzhun-chun (MC9). Anzeichen: Hitzschlag, Schmerzen im Herzbereich, Unruhe, Kopfschmerzen, Körperschwäche, Gedächtnisstörungen.
5. He-gu (GI 4). Anzeichen: Bell's Lähmung, Ohrensausen, Kopfschmerzen, Zahnschmerz, Halsschmerzen, Nasenbluten, Punkt der ersten Hilfe bei einem niedrigen Blutdruck (nicht während der Schwangerschaft benutzen).
6. Shao-chun (C9). Anzeichen: pulsierender Herzschlag, Atemnot, Kopfschmerzen, Rhythmusstörungen, Herzkreislauferkrankungen, Punkt der ersten Hilfe bei Bewusstseinsverlust.
7. Shen-men (C7). Anzeichen: Kurzatmigkeit, Kopfschmerz, Schlaflosigkeit, Gedächtnisverlust, Temperaturanstieg.
8. Hou-si (IG3). Anzeichen: Schwäche, Koma, Anschwellen des Halses, Schmerz in den Augen oder an den Glaukomen, Ohrensausen, Taubheit, Schmerz im Schultergelenk und Rücken, Taubheit in den Fingern, Fieber.
9. Hou-si (IG3). Anzeichen: Kopfschmerz im Hinterkopf, Muskelanspannung im Hinterkopf, Bindehautentzündung, Nasenbluten, Ohrensausen, Schmerz in den Schultermuskeln, Lähmung in den oberen Extremitäten, epileptische Krämpfe.
10. Le-tsue (P7). Anzeichen: Kopfschmerzen im Schläfenbereich, Schmerzen im Herzbereich, Husten, Atemlosigkeit, Gesichtsnervenschmerzen.
11. Ian-si (GI5). Anzeichen: Kopfschmerzen, Zahnschmerzen, Ohrensausen und Taubheit, Nasenschleimhautentzündung, Halsschmerzen, Schmerz im Handgelenk und der Hand.
12. Nej-guan (MC6). Anzeichen: Schmerzen im Herzbereich, Brustbeklemmung, Herzasen, Erkrankungen in Brustorganen, Husten, Kehlkopfentzündung, hoher Blutdruck, Aufstoßen, Erbrechen, Bauchschmerzen, Schlafstörungen.

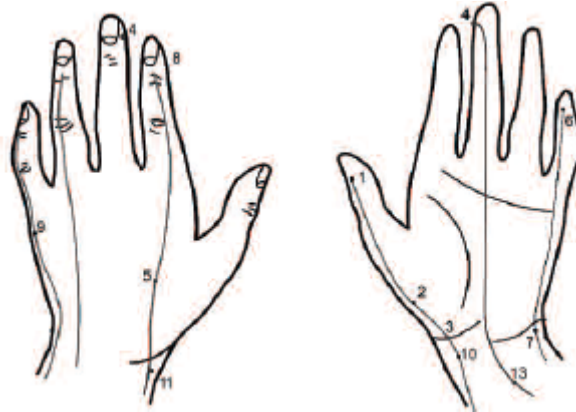

Abb. 23. Punkte und Bereiche der unteren Extremitäten für die Einwirkung mit dem Nadelball bei verschiedenen Erkrankungen und Zuständen.

1. Tzu-san-li (E36) – Anzeichen: Magenknurren, Blähungen, Aufstoßen, Aufgeblätheit, Durchfall, Schmerzen im Unterleib, Einnässen, Fieber.
2. Sun-in-tsao (RP6) – Anzeichen: Bauchschmerzen, Appetitverlust, Ausfluss, Erbrechen, Schmerzen im Unterleib, Impotenz, Einnässen, Blasenkrampf, Ermüdung.
3. Kun-lun (V60) – Anzeichen: Kopfschmerz, Bewusstseinsverlust, Augenschmerzen, Nasenbluten, Muskelverspannung im Hinterkopf, Ischias- und Rückenschmerzen, hoher Blutdruck, Hämorrhoiden.
4. Jan-lin-tsuan (VB34) – Anzeichen: Erkrankungen von Leber und Gallenblase, Kniegelenkentzündung, Aufstoßen, regelmäßige Verstopfung, Bewusstseinsverlust, Gefäßverkalkung.

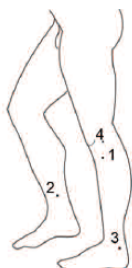

Abb. 24. Punkte und Bereiche für die Einwirkung mit dem Nadelball auf den Körper bei verschiedenen Erkrankungen und Zuständen.

1. Da-bao (RP 21) – Anzeichen: Schmerzen in der Brust, Atemnot, Muskelkrämpfe.
2. Tsuj-chi (GI 11) – Anzeichen: Schmerzen in den Gelenken der oberen Extremitäten, Querschnittslähmung, Fieber, Lungentuberkulose, Essstörungen, Nesselsucht, Ekzeme, Neurodermitis, Nervenschwäche, hoher Blutdruck.

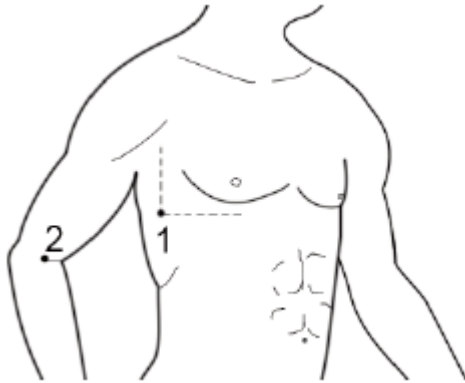

Abb. 25. Punkte und Bereiche für die Einwirkung mit dem Nadelball auf den Kopf bei verschiedenen Erkrankungen und Zuständen.

1. Shen-tin (VG24) – Anzeichen: Nervenschmerzen im ersten Nerv des Trigemialnervs, Schwindelgefühl, Augenschmerzen, tränenden Augen, Erkrankungen im nasalen Bereichen, emotionale Instabilität, Schlafstörungen, Angstzustände.
2. Tsyau-din (VG21) – Anzeichen: Kopfschmerzen, Schwindelgefühl, Schmerz im seitlichen Teil des Kopfes, Hirnzirkulationsmangel; Nasenschleimhautentzündung, Nasenbluten, Ohreninfektion, Krämpfe.
3. Baj-huei (VG20) – Anzeichen: Kopfschmerzen, Schwindelgefühl, Nasenblockade, Hämorrhoiden, krampfartige Anfälle, Ohrensausen.
4. Hou-din (VG19) – Anzeichen: verdrehte Sicht, Nasenbluten, Schmerzen in Nacken und Hinterkopf, Atemnot, Genickstarre, bronchiales Asthma.
5. Nao-kun (VB19) – Anzeichen: Kurzatmigkeit, Nasenbluten, hohe Temperatur, Entzündung der Halswurzel, Nervenschmerzen der Hinterkopfnerven, Zusammenziehen der Halsmuskeln, Augenerkrankungen.
6. Fu-by (VB10) – Anzeichen: Kopfschmerzen, Ohrensausen, Muskelzucken und Zusammenziehung der Muskeln des Zervikal-Hinterkopf-Bereich, Taubheit.
7. Tsin-min (V1) – Anzeichen: Bindehautentzündung, tränende Augen.
8. Tsuan-chzhu (V2) – Anzeichen: Kopfschmerzen, Nervenschmerzen im ersten Zweig des

- Trigemialnerves; tränende Augen, Zucken der Augenlidmuskulatur.
9. May-chun (V3) – Anzeichen: Kopfschmerzen, Schwindelgefühl, nasale Erkrankungen, Minderung des Geruchssinns, Stirnhöhlenentzündung, Augenerkrankungen.
 10. Yuj-yao (PC6) – Anzeichen: Migräne, Augenerkrankungen.
 11. Yan-by (VB14) – Anzeichen: Kopfschmerzen, Schwindelgefühl, Erbrechen; Zuckungen und Krämpfe der Gesichtsmuskeln, Nervenschmerzen und Bell's Lähmung.
 12. Si-chzu-kun (TR23) – Anzeichen: Migräne, Schwindelgefühl, Migräne, Bindehautentzündung, Gesichtsnervlähmungen.
 13. Tun-tsi-lao (VB1) – Anzeichen: Kopfschmerzen, Augenerkrankungen, tränende Augen, Minderung der Sehschärfe, Merkmale einer Sehnervatrophie, Glaukome; Bell's Lähmung.
 14. Chen-tsi (E1) – Anzeichen: Kurzsichtigkeit, Weitsichtigkeit, tränende Augen, Hornhautverkrümmung, Sehnervenentzündung, Netzhautentzündung, Linsentrübung, Lähmung des Augapfels.
 15. Si-by (E2) – Anzeichen: Bindehautentzündung, Glaukome, Hornhautentzündung, Nervenschmerzen im zweiten Ast des Trigemialnervs, Lähmung von Gesichtsnerven, herabhängende Augenlider, herabhängender Mund, Zuckungen des höherstehenden Augenmuskels; Kopfschmerzen, Schwindelgefühl.
 16. In-tan (PC3) – Anzeichen: Kopfschmerzen, Schwindelgefühl, nasale Erkrankungen, Augenerkrankung, hoher Blutdruck.
 17. Tsuj-lyao (E3) – Anzeichen: Glaukome, tränende Augen, Nervenschmerzen im ersten Zweig des Trigemialnervs, herabhängende Augenlider, herabhängender Mund, Zuckungen der Augenlidmuskulatur, Nasenbluten, Zahnschmerzen im oberen Kiefer, Kinn und den Lippen.
 18. Di-tsan (E4) – Anzeichen: Nervenschmerzen im Trigemialnerv, Bell's Lähmung, Zuckungen und herunterhängendes Augenlid, herunterhängender Mund, Speichelfluss.
 19. He-lyao (GI19) – Anzeichen: Minderung des Geruchssinnes, Nasenbluten, vasomotorische Rhinitis, Lähmung der Mundhöhlenmuskeln, Kieferklemme, Asthma.
 20. Zhen-chzhun (VG26) – Anzeichen: Bewusstseinsverlust, krampfartige hysterische Anfälle.
 21. Duj-duan (VG27) – Anzeichen: Bewusstseinsverlust, Nasenbluten, Nervenschmerzen des Trigemialnervs.
 22. Chen-tsyau (VC24) – Anzeichen: Nervenschmerzen im unteren Zweig des Trigemial- und den Gesichtsnerven, Gesichtskrämpfe, Zusammenziehen der Gesichtsmuskeln.
 23. Tou-way (E8) – Anzeichen: Nervenschmerzen des Trigemialnervs, Migräne, Bindehautentzündung.
 24. Taj-yan (PC9) – Anzeichen: Schmerzen in den Schläfenbereichen des Kopfes, Migräne, Nervenschmerzen in den Trigemial- und Gesichtsnerven, Zuckungen und Zusammenziehen der Gesichtsmuskeln.
 25. Nao-hu (VG17) – Anzeichen: Kopfschmerzen, Schmerz und Spannung in den Hinterkopfmuskeln; Augenschmerzen, Minderung der Sehschärfe, Nervenschmerzen.
 26. Suan-li (VB6) – Anzeichen: Schmerzen in der Schläfenregion des Kopfes, Augenerkrankungen, Zahnschmerzen, Aufgedunsenheit des Gesichtes.

Abb. 26. Der Lyapko Nadelball und die Su-Jok-Therapie.

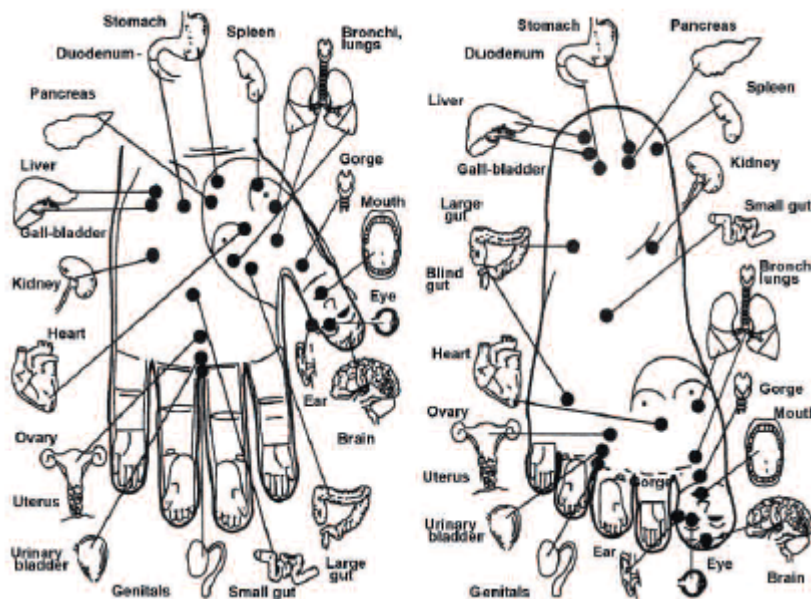

Der Lyapko Nadelball kann erfolgreich nach der Methode der Su-Jok-Therapie angewendet werden, bei der der Körper durch die Einwirkung auf biologisch aktive Punkte der Organe unterstützt wird, die mit den Handflächen korrespondieren.

Haben Sie Probleme mit einem lebenswichtigen Organ? Schauen Sie sich ganz genau das Schema der korrespondierenden Punkte von Händen und Füßen und den lebenswichtigen Organen an. Finden Sie heraus, welcher Punkt mit dem schmerzenden Organ korrespondiert. Legen Sie den Lyapko Nadelball an diesen Punkt und drücken Sie mit massierenden Bewegungen. Wenn Sie die ausgewählte Zone an den Händen und Füßen regelmäßig massieren, können Sie den Zustand des schmerzenden Organs stark verbessern.

DIE VERSCHIEDENEN LYAPKO ROLLER

Die Roller werden dynamisch benutzt. Es kann mit ihnen auf jeden Körperteil eingewirkt werden: Rücken, Brust, Unterleib, Extremitäten oder Gesäß. Beim Gebrauch von Rollern kann die wohltuende Wirkung schneller als im Vergleich mit einem statischen Applikator erreicht werden. Ein galvanischer Strom tritt auf der Haut, an den Nadelspitzen und zwischen diesen auf. Für die Einwirkung auf den Rücken und andere schwer erreichbare Körperteile wird Hilfe benötigt.

Die Lyapko Roller sind in verschiedenen Varianten erhältlich:



Der **Lyapko M-Gesichtsroller** (kosmetisch) ist zur Behandlung und Diagnostik gedacht. Seine Breite beträgt 70mm, sein Durchmesser 36mm, sein Nadelabstand ist minimal. Die Hauteinwirkung ist aufgrund der weichen seitwärtsliegenden Gummistecker, die der Roller hat, so feinfühlig.

Der Lyapko M-Gesichtsroller ist besonders effektiv, wenn er an Hals, Kopf, Gesicht, Händen und Beinen verwendet wird. Er wird auch für wohltuende Einwirkungen an kleinen Körperbereichen eingesetzt: Rücken, Brust, Unterbauch und Po.

Der **Lyapko Universal-Doppelroller** besteht aus zwei Rollen (Nadelabstand beträgt 3,5mm, Breite 90mm, Durchmesser 52mm). Durch zwei Rollen kann auf einen größeren Körperbereich eingewirkt werden.

Die Eigenschaft der Doppelseitigkeit des Geräts führt zu einer geschmeidigen Drehung. Die Hauteinwirkung ist aufgrund der weichen seitwärtsliegenden Gummistecker, die der Roller hat, so feinfühlig. Der Roller ist für Behandlung und Diagnostik bestimmt. Man kann mit ihm für wohltuenden Effekt auf alle Körperbereiche einwirken.

Mit einem Roller kann eine beruhigende oder aufbauende Wirkung erzeugt werden.

Für eine beruhigende Wirkung (zum Beispiel bei Schmerzen im Lenden-Kreuzbein oder den unteren Extremitäten) sollte die Behandlung 10-15 Minuten dauern. Es sollte auf eine große Körperoberfläche gleichzeitig eingewirkt werden.

Für eine aufbauende Wirkung (zum Beispiel bei Myoparese) sollte die Behandlung 5-7 Minuten dauern.

Es sollte eine schnelle und starke Reizung erzielt werden. Die Nadeln kommen mit der Haut in Berührung, aber sie verletzen diese nicht. Diese Methode ist wirksam und schonend und verhindert die Übertragung von Infektionen (Hepatitis, AIDS). Mit der Hilfe der oben beschriebenen Roller kann Reflexdiagnostik bei tiefsitzenden Erkrankungen durchgeführt werden. Die Methode basiert auf der Tatsache, dass jedes wichtige Organ im menschlichen Körper eine Projizierungszone auf der Körperoberfläche hat. Im Falle einer Erkrankung treten an dem korrespondierenden Organ Veränderungen auf (Über- oder Unterempfindlichkeit, Fieber, Unterkühlung, örtliche Ödeme).

Der **Lyapko Universalroller** (mit Gummisteckern und einem gekrümmten Griff) ist für Behandlung und Diagnostik bestimmt. Seine Breite beträgt 72mm, sein Durchmesser 51mm, sein Nadelabstand beträgt 5,5mm. Die Hauteinwirkung ist aufgrund der weichen seitwärtsliegenden Gummistecker, die der Roller hat, so feinfühlig. Der gekrümmte Griff erlaubt es Ihnen diesen Roller ganz ohne fremde Hilfe einzusetzen.

Der **Lyapko M-Gesichtsroller** (kosmetisch) ist zur Behandlung und Diagnostik gedacht. Seine Breite beträgt 36mm, sein Durchmesser 45mm, sein Nadelabstand ist minimal. Die Hauteinwirkung ist aufgrund der weichen seitwärtsliegenden Gummistecker, die der Roller hat, so feinfühlig. Der Lyapko M-Gesichtsroller ist besonders effektiv, wenn er an Hals, Kopf, Gesicht, Händen und Beinen verwendet wird. Er wird auch für wohltuende Einwirkungen an kleinen Körperbereichen eingesetzt: Rücken, Brust, Unterleib und Po.

Lyapko Universalroller (Größe 72x51mm, sein Nadelabstand beträgt 5,5mm). Dank der optimalen Größe der Anwendungsoberfläche und dem Nadelabstand kann er zur Behandlung und Diagnostik an allen

Körperteilen von jeder Altersgruppe verwendet werden.

Der **Lyapko Großroller** (Nadelabstand beträgt 5,0mm, Größe 111x61mm) hat einen maximalen Nadelabstand und eine maximale Arbeitsfläche. Mit seiner Hilfe können Sie schnell und effektiv auf große Körperflächen einwirken. Er wird für Patienten von großer Statur und großem Gewicht empfohlen.

Der **Lyapko Gesichtsroller** (Nadelabstand beträgt 3,5mm, Größe 40x51mm) macht die Einwirkung auf jeden Körperteil möglich, aber am besten geeignet ist er, um Schmerzen und Krämpfe im Gesichtsbereich, der Kopfhaut, an kleinen Gelenken der Gliedmaßen oder an Händen und Füßen zu lindern. Er wird in der Kosmetik empfohlen; er ist sehr praktisch für exakte Reflexdiagnostik.

Lyapko M-Universalroller (Nadelabstand beträgt 3,5mm, Größe 72x51mm). Dank der optimalen Größe der Arbeitsfläche und dem Nadelabstand kann er zur Behandlung und Diagnostik an allen Körperbereichen, von jeder Altersgruppe verwendet werden. Die Hauteinwirkung ist aufgrund der weichen seitwärtsliegenden Gummistecker, die der Roller hat, so feinfühlig.

ANWENDUNGSBEREICHE DER VERSCHIEDENEN LYAPKO ROLLER

1. Erkrankungen und Schäden am Bewegungsapparat: Ermüdung der Neuromuskulatur; Muskelentzündung, Muskelschmerzen, Sehnenscheidentzündung, Schäden an Bändern, Wirbelsäule und Gelenken der Extremitäten, Skoliose; Traumata, Brüche, postoperative Zustände.
2. Erkrankungen des Nervensystems: Erholung nach Schädel-Hirn-Trauma, neurologische Symptome von Osteochondrose des Rückgrates; Hexenschuss, Neurose, Nervenschmerz, Muskelschwäche, Hysterie, Nervenschwäche, Schlaflosigkeit, sexuelle Neurose, nächtliches Einnässen; Hemikranie; Raynaud-Krankheit; infantile Hirnlähmung.
3. Erkrankungen von Herz und Gefäßen: Bluthochdruck, Hypotonie, ischämische Herzerkrankung (Herzenge, Herzsklerose); Krampfadern an unteren Extremitäten, Hämorrhoiden.
4. Atemwegserkrankungen: Nasenkatarrh, Angina, Kehlkopfentzündung, Bronchitis, Lungenentzündung, bronchiales Asthma (auch von allergischer Herkunft).
5. Erkrankungen des Verdauungssystems: Magenschleimhautentzündung, Magenüberdruck, Magengeschwüre; Darmstörungen; Verstopfung; Nierenkolik; Gallenblasenstörungen; Bauchspeicheldrüsenentzündung.
6. Geburtshilfe: frühe Toxikose; Hypogalaktie; Unterstützung der Schwangerschaft; Betäubung und Regulierung von Wehenkrämpfen, Instandsetzung der Periode nach der Geburt und nach einem Kaiserschnitt.
7. Gynäkologie: Menstruationsstörungen (Ausbleiben, Dysmenorrhö); Eileiterentzündung; Erscheinungen der Wechseljahre; Unfruchtbarkeit.
8. Urologie: Glomerulonephritis, Nierenbeckenentzündung; Nierenkolik; Blasenentzündung, Blasenschmerz; Prostataentzündung; Adenom der Prostata.
9. Hautkrankheiten: Neurodermitis; Nesselsucht; Hautjuckreiz; Ekzeme.
10. Zahnheilkunde: Zahnschmerz; Betäubung bei Zahneingriffen.
11. hormonelle Erkrankungen: Schilddrüsenunterfunktion; Diabetes; ernährungsbedingtes Übergewicht.
12. Befreiung von Entzugserscheinungen des Rauchens und Alkoholismus.
13. Kosmetik, Kinderheilkunde.
14. Verjüngung von Lebenskraft, Arbeitsleistung und guter Laune.

DER PHARAO-MASSEUR



Wenn ein Mensch sich um seine Gesundheit sorgt, ist es schwer einen Arzt zu finden, der besser weiß, was für die Gesundheit des Menschen nützlich ist, als der Mensch es selbst weiß
- Sokrates

Die vorzeitlichen Ärzte waren überzeugt, dass eine Massage selbst die hoffnungslosesten Kranken wieder auf die Beine bringt. Während der gesamten Menschheitsgeschichte tat sie den Seelen der Menschen gut und half ihnen agil zu bleiben. In den alten Zeiten wurden Massagegeräte aus Silber, Gold und feinen Hölzern hergestellt. Ein solches Geschenk war das Zeichen eines besonderen Wohlwollens; bezahlbar war es nur für die Privilegierten.

"Bewegung ist Leben" – dieses Sprichwort gibt es seit Menschengedenken, und so sieht auch die Realität aus: Die Gesundheit des Muskel-Skelett-Systems ist entscheidend für die allgemeine Gesundheit eines

Menschen. Das Ergebnis einer guten Massage basiert darauf, dass sie die Blutzirkulation und den Lymphfluss in Haut, Muskeln und Knochen ausbessert, und die Selbsterhaltung des Körpers als Ganzes verbessert. Eine Massage erweckt die Kräfte, mit der die Natur uns ausgestattet hat und die geholfen haben die menschliche Rasse selbst in schweren Bedingungen in der vorzeitlichen Welt überleben zu lassen.

Heute ist eine ideale, gesunde Lebensweise kaum vorstellbar. Jeder Mensch muss sich auf etwas spezialisieren, was dazu führt, dass einige Systeme des Körpers nicht mehr benötigt werden und sie hören auf eine Rolle im Leben und der Gesundheit des Menschen zu spielen. Wenn ein bestimmter Bestandteil eines Systems nicht an allgemeinen Prozessen teilnimmt wird jedes Selbstregulierungs-System früher oder später nicht mehr funktionieren.

Es ist bekannt, dass viele Erkrankungen durch Unterbrechungen im Energieverlauf entlang der Energiebahnen und der Meridiane entstehen, wenn an machen Stellen ein Energieüberschuss und an anderen Stellen ein Energiemangel vorliegt. An den Stellen mit der angesammelten überschüssigen Energie werden die Muskeln überbeansprucht und Funktionen von anderen Körpersystemen werden unterbrochen, was zu Druck auf die oberflächlichen Rezeptoren und den Nervenstämmen führt. Das führt zu Alterungsprozessen des neuromuskulären Systems. Der Bereich wird dann zu einem Bereich, wo die Energie fehlt. Der Bereich ist unfähig schädliche Substanzen aus dem Körper zu leiten. Dies schafft die Vorbedingungen für die Entstehung von Ödemen und gutartigen Tumoren, die oftmals bösartig werden. Wenn sich exzessiv Energie in den inneren Absonderungsdrüsen ansammelt wird das hormonelle Gleichgewicht des Körpers ruiniert.

Durch ein verändertes Energielevel können Knoten in der Schilddrüse auftreten.

Das Ziel der Massage ist es die Harmonie im System wiederherzustellen.

Die Wesentlichkeit der Methode liegt darin, die stagnierende Energie in Bewegung zu bringen, eine Verbindung zu anderen, normal arbeitenden Systemen herzustellen, die Energiebalance zu regulieren und dem zentralen Nervensystem zu zeigen, wie der normale, harmonische, 'gesunde' Zustand aussieht.

All diese Probleme können schnell, zuverlässig und nachhaltig von Ihrem 'Heimarzt' gelöst werden – der Pharao-Masseur.

Der Pharao-Masseur verwirklicht die Idee einer kathedralischen Pyramide, die ihre heilenden Kräfte mit der tetraedrischen Pyramide teilt. Diese ist ein Symbol für Harmonie, da ihre Kanten und Flächen in gleichen Winkeln zueinanderstehen.

Die Herstellung aus ökologisch reinem strapazierfähigem Polymer, das sich bei Reibung nicht elektrisch auflädt, erlaubt dem Masseur einen vorteilhaften Aufbau, gerade für den Bereich des Kopfes.

Der Pharao-Masseur ist eine durch Versuche ausgewählte geometrische Form mit Proportionen, die dem Prinzip des goldenen Schnitts entsprechen. Baulich ähnelt der Masseur einem Methanmolekül, das der Grundbaustein des Universums ist. Zusätzliche Wölbungen an der Massageoberfläche – kleine Hügel von verschiedenen Formen (Halbkreise und Kegel mit abgerundeten Spitzen) – formen jeden Bereich in eine gut ausbalancierte Pyramide. Diese Wölbungen verbessern den Nutzungseffekt des Masseurs. Die Wölbungen bilden eine Kombination aus zusammengesetzten Linsen, die ihrerseits Lichtenergie bündeln und sie an die zu behandelnden Bereich weitergeben.

An der Spitze des Masseurs ist eine 'Krone', die ihn noch einzigartiger macht. Ihre Form ähnelt einem Miniatur-Tetraeder, von dem ein Bein gedreht ist, so dass alle Wölbungen in dieselbe Richtung gehen.

Der Pharao-Masseur hat mehr Massageeigenschaften als andere Masseure: Seine vier Ebenen mit verschiedenem Krümmungsradius der Wölbungen machen es ihm möglich vier Arten von allgemeiner und segmentärer Massage und fünf Arten von Punkt-Massagen auszuführen.

Jede Seite des Masseurs erzeugt ein anderes Gefühl, was ihn zu einem universellen Massagegerät macht. Sie können seine Eigenschaften für Alter, Körpergewicht, Empfindlichkeit und spezifisches Problem auswählen, was bei anderen Masseuren unmöglich ist.

Der Pharao-Masseur hat förderliche Wirkung auf die Energie einer Person, was sich positiv auf das Immunsystem wirkt, was wiederum den allgemeinen Gesundheitszustand normalisiert.

Während und nach der Massage erzeugen die Gewebe gute, starke Vibrationen, die negative, schwache Vibrationen des beeinträchtigten Gewebes korrigieren und sie dazu bringen in einem 'gesunden' Rhythmus zu vibrieren.

Anwendungsmethode

Der Masseur kann in verschiedenen Stärkestufen eingesetzt werden. Dazu sollte er so gedreht werden, dass die Wölbungen, die Sie ausgewählt haben, am Bereich der Oberfläche sind. Je stärker die Wölbungen sind, desto stärker und tiefer wird die Massage.

Die vier Stufen der Massagestärke:

1 – leichte Massage – sanfte, oberflächliche Massage mit weitläufigen Kugeln (Basis der Pyramide);

2 – ausgeprägtere Massage – durch große Halbkugeln gelegen bei den Hauptkugeln; auf die Oberfläche der

Muskeln wird eingewirkt;

3 – tiefe Massage – durch Kegel-förmige Wölbungen mit runden Spitzen. Die Muskeln werden bis in die Tiefe massiert;

4 – hohe Leistungs-Massage – die stärkste Massage, die zur tiefen Behandlung von Muskeln, Sehnen und auch für die Massage der Knochenhaut entwickelt ist; durch die spitzesten Kegel-förmigen Wölbungen.

Bei der oberflächlichen Massage mit den Kegel-förmigen Wölbungen wird ein leichtes, sehr angenehmes, kribbelndes Gefühl erzeugt. Dieses wird zu völliger Ekstase.

Die Anwendungszeit und die Stärke sind von der gewünschten Wirkung abhängig.

Stetige Massage (bis zu 15 Minuten und länger) entspannt die Muskeln und erzeugt eine beruhigende Wirkung.

Kurzzeitige Massage (3-5-7 Minuten) hat eine aufbauende (stimulierende) Wirkung.

Während der Behandlung müssen im Uhrzeigersinn rotierende oder längslaufende Bewegungen ('hoch-runter') gemacht werden. Um ein geschmeidiges Gleiten sicherzustellen, sollte die Massage durch ein dünnes Stück Stoff oder leichte Bekleidung ausgeführt werden. Für die Massage müssen verschiedene Salben und Cremes verwendet werden. Der Pharao-Masseur hilft bei der Gleichverteilung auf der Haut und dem Einziehen von medizinischen Salben, Balsam und Anti-Cellulite-Cremes. Viele solche Salben werden von der Firma Argo hergestellt. Esobel und Florenta Cremes, Pikhtovy und Kedrovoy Balsam, Atro-khvoya Balsam und anderes. Die gleichzeitige Verwendung von Cremes und Masseur macht es möglich die Einwirkung um 3-5mal zu verstärken und macht den Gebrauch seltener notwendig.

Mit dem Pharao-Masseur kann man allgemeine, segmentäre und Punkt-Massagen ausführen.

Die allgemeine Massage ist wohltuend für den ganzen Körper und bringt Harmonie in alle Systeme. Zum Aufbauen wird eine tiefe oder hohe Leistungs-Massage (dritte oder vierte Stufe) für 5 bis 7 Minuten empfohlen, zum Entspannen – erste und zweite Stufe für 15 Minuten.

Die segmentäre Massage ist wohltuend für bestimmte Körpersysteme und normalisiert die Funktionen der inneren Organe, abhängig davon auf welcher Reflexabschnittsverbindung des Körpers die Massage durchgeführt wird.

Die Punkt-Massage ist eine Akupunkturmethode. Sie wirkt auf biologisch aktive Punkte ein und hat therapeutischen oder vorbeugenden Effekt.

Massiert wird auf einer bestimmten Muskelgruppe mit einer Kugel oder einer Wölbung (Muskeln zwischen den Rippen, Muskeln in Händen und Füßen).

Durch Nutzung der 'Kronen'-Spitzen ist eine bessere Massage der Korrespondenzbereiche möglich, die in der Su-Jok-Therapie an Händen und Füßen verwendet werden.

Das gleichzeitige Massieren mit 2 Kugeln wird für die langen Muskeln des Rückens und die Muskelgruppen der Schienbeine, Schenkel und Schultern und Muskelgruppen neben der Wirbelsäule verwendet.

Eine Anti-Cellulite-Massage ist durch Bewegung des Masseurs aufwärts vom Knie zu den Schenkeln und den Problembereichen möglich. Das beste Ergebnis wird in der dritten und vierten Stufe erzielt. Diese Massagen zerstören Cellulite-Einlagerungen, regen die Blutzirkulation an, geben den Haut- und Muskelzellen Energie und helfen ihnen bei der Regeneration. Im Ergebnis wird der Stoffwechsel angeregt und das Fett löst sich auf. Vor einer Anti-Cellulite-Massage müssen Sie den Körper wärmen (durch ein Bad, eine Dusche oder in der Sauna).

Der Pharao-Masseur ist ein universaler Körpergewichts-Regulator. Um Gewicht zu verlieren wirken Sie vor Mahlzeiten für 20-40 Minuten mit Wölbungen der dritten und vierten Stufe auf Unterleib, Wirbelsäule, Lendenwirbelsäule und Schenkel ein.

Manche Nutzer lassen nach solch einer Behandlung eine Mahlzeit aus. Um an Gewicht zuzunehmen wird empfohlen nach einer Mahlzeit für 5-15 Minuten mit Wölbungen der ersten und zweiten Stufe einzuwirken.

Der handliche Pharao-Masseur wird für die Nutzung zuhause, in Massage- und Therapiezentren, Rehabilitationszentren, Einrichtungen für therapeutische und physische Bildung und andere medizinischen Einrichtungen und Zentren empfohlen.

Der Pharao-Masseur erlaubt es einem professionellen Therapeuten nicht nur eine originelle und patientenfreundliche Massagemethode zu seinem Arsenal hinzuzufügen, sondern auch seine Arbeitskraft (dank des ergonomischen Designs des Masseurs) um 2-3mal zu erhöhen.

Vorsichtsmaßnahmen

Kontrollieren Sie vor der Massage, dass die Kugeln des Masseurs nicht beschädigt sind. Wenn Beschädigungen vorhanden sind müssen diese mit einer Nagelfeile oder Schmirgelpapier heraus geschliffen werden.

Es wird nicht empfohlen den Masseur bei Fällen von Abszessen (Furunkeln) und anderen schweren Hautverletzungen anzuwenden und er sollte auch nicht zur Behandlung von vergrößerten Lymphknoten und bei Erkrankungen mit Fieber verwendet werden.

Der Pharao-Masseur muss in der Originalverpackung aufbewahrt werden, die die Form einer Pyramide hat. Die Pyramide korrigiert die Form des Masseurs und bringt ihn näher an den Harmoniezustand. Wenn der Masseur in die Pyramide gelegt wird, werden negative Informationsfelder gelöscht und er wird positiv von den 3 stärksten Feldern aufgeladen - Ω und μ .

Die kombinierte Anwendung von Lyapko Applikatoren, Nadelrollern und dem Pharao-Masseur steigert ihre therapeutische Wirkung. Abgesehen davon erlaubt die Massage nach der Nutzung von Applikatoren eine verbesserte Ausbreitung der nützlichen Metalle auf der Haut und durch das Blut im ganzen Körper.

Bequem, einfach zu handhaben und, am Wichtigsten, preiswert wird Ihnen der Pharao-Masseur viele Schwierigkeiten ersparen und guter Freund und treuer Beschützer Ihrer Gesundheit werden.

DER M-PHARAO-MASSEUR



Der Pharao-Masseur hat mehr Massageeigenschaften als andere Masseure. Seine 4 Ebenen mit verschiedenem Krümmungsradius der Wölbungen machen es ihm möglich vier Arten von allgemeiner und segmentärer Massage und fünf Arten von Punkt-Massagen auszuführen.

Jede Seite des Masseurs erzeugt ein anderes Gefühl, was ihn zu einem universellen Massagegerät macht. Sie können seine Eigenschaften für Alter, Körpergewicht, Empfindlichkeit und spezifisches Problem auswählen, was bei anderen Masseuren unmöglich ist.

In der Basis des M-Pharao-Masseurs befindet sich ein Magnet, der eine stärkende medizinische Wirkung hat. Dieser schafft ein konstantes magnetisches Feld, das der Größe des menschlichen Körpers angepasst ist.

Der Magnet hat einen komplexen medizinischen Einfluss auf den Organismus des Patienten – Massage + Magnettherapie.

Magnettherapie ist eine Methode, die darauf basiert, dass für den therapeutischen Effekt mit einem magnetischen Feld auf den Körper einer Person eingewirkt wird. Die maximale Wirkung des magnetischen Felds wird erreicht, wenn der Magnet in die Richtung des massierten Bereichs gelenkt wird.

Die schwache Magnettherapie hat entzündungshemmende, abschwellende, lindernde und beruhigende Wirkung. Sie kann Bronchien- und Lungenkrämpfe beenden, den Blutdruck senken, das Hirn und die Blutzirkulation verbessern, die Wundheilung anregen und die Immunität steigern.

Beispielhafte Anwendungsbereiche für die Nutzung des Masseurs < M-Pharao > :

1. Orthopädie. Bei Nutzung des Masseurs werden Wucherungsprozesse in den Zell- und Faserbestandteilen des Knochengewebes angeregt, die zu einer schnelleren Heilung von Brüchen führen. Sie können das Abnehmen von Einschränkungen, Schmerzen und Ödemen und eine Steigerung des Umfangs von Gelenkbewegungen beobachten.

2. Kosmetologie. Die Nutzung des M-Pharao-Masseurs steigert die Leistungsfähigkeit von Lymphdrainagen in allen Geweben des Organismus. Sie ist möglich bei Cellulitis, Hautalterung, schlechter Blutzirkulation, zur Korrektur der Körperform, bei Hämatomen (blauen Flecken), Hautjuckreiz, Narbenwucherung und Gesichts- und Extremitätshypostasen.

3. Schlaganfall-Erkrankungen. Kurzzeitige schwache Magnettherapie verbessert den Zustand der Blutsysteme des Hirns und der oberflächlichen Gefäße, regt die Versorgung des Hirngewebes durch Sauerstofflieferung an, schützt das Hirn gegen Sauerstoffmangel, normalisiert den Blutdruck und den Herzrhythmus.

4. Akute und chronische Harn- und Geschlechtskrankheiten. Die Nutzung des M-Pharao-Masseurs bei Entzündungen führt zu einer Besserung des allgemeinen Zustands, verringert Schmerzen und eine schmerzhaftes Blasenentleerung, normalisiert die Hormone bei Unteröstrogen und in den Wechseljahren, steigert die Potenz, reduziert den leukozytären und hämatologischen Index und verbessert das Immunsystem.

5. chronisch behindernde Bronchitis und bronchiales Asthma. Behandlungen mit der Magnettherapie werden Asthmatikern empfohlen, da eine broncholytische Wirkung und eine intensive Aufnahme von Sauerstoff im Magnetfeld eintritt.

6. Schilddrüsenunterfunktion. Das für den Patienten wichtige Jod wird nicht richtig verarbeitet, auch wenn sich an eine Diät mit Jod-reichhaltigen an Meeresfrüchten gehalten wird. Dieses Mikroelement kann in einem Magnetfeld gut verarbeitet werden.

7. Osteoporose. Die Krankheit ist gekennzeichnet durch Abbau der Knochen und Abweichungen im Aufbau des Knochengewebes. Das führt zu Gebrechlichkeit und einem Anstieg des Bruchrisikos. Bei der Anwendung des M-Pharao-Masseurs wird der örtliche Blutfluss angeregt, Mikrozirkulation und Austausch

zwischen den Kapillaren wird verbessert, die Blutversorgung von Organen und Geweben steigert sich und die Entzündung in ihnen wird gehemmt.

8. Sportmedizin und Traumatologie. Die hohe Leistungsfähigkeit des M-Pharao-Masseurs erlaubt den Biorhythmus nach Schnittpunkten wiederherzustellen, Stress und Ballast abzulegen und die physische und mentale Arbeitskraft zu steigern.

Der M-Pharao-Masseur ist die Lösung für Probleme, die mit Behandlung und Vorbeugung von Sporttraumata und posttraumatischen Komplikationen zusammenhängen, gewöhnlicherweise mit dem Bewegungsapparat: erkrankungsbedingter Abbau von Gelenken und Rückgrat, Entzündungen in Gelenken und Wirbelsäule, Blutergüsse, Brüche, etc.

9. Traumata der peripheren Nerven. Die Wirbelsäule, gerade ihre graue Substanz, zeigt hohe magnetische Empfindlichkeit (Aktivierung von intrazellulärer Regeneration, Sinken der Empfindlichkeit in den peripheren Rezeptoren, Verbesserung des Leitvermögens).

Deshalb hat das Magnetfeld des M-Pharao-Masseurs positiven Einfluss auf die Wiederherstellung der Funktionen von verletzten peripheren Nerven.

Der M-Pharao-Masseur kann wirksam bei neurozirkulatorischer Dystonie des hypertonen Typs, Neurosen, Schlaflosigkeit, symmetrischem Wundbrand, entzündlicher Gefäßerkrankung, diabetischen Blut- oder Lympherkkrankungen, Krampfadern und anderen Gefäßerkrankungen der Extremitäten, degenerativ-dystrophischen Krankheiten von Rückgrat und Gelenken (Osteochondrose, Spondylose, Gelenkverschleiß), etc. eingesetzt werden.

VORSICHTSMAßNAHMEN:

Bei der Magnettherapie müssen trotz der Natürlichkeit der Methode Vorsichtsmaßnahmen beachtet werden:

1. Herzschrittmacher.
2. Akute Thrombose oder Aneurysmen von Herz oder großen Gefäßen.
3. Niedriger Blutdruck.
4. Herzrhythmusstörungen oder niedriger Puls (Bradykardie).
5. Schilddrüsenüberfunktion (Schilddrüsenvergiftung).
6. Onkologische Erkrankungen.
7. Epilepsie.
8. Kinder unter 2 Jahren.

Außerdem wird die Massage nicht bei Fällen von Abszessen (Furunkeln) und anderen schweren Hautverletzungen empfohlen und sie sollte auch nicht zur Behandlung von vergrößerten Lymphknoten und bei Erkrankungen mit Fieber verwendet werden.

Die therapeutische Anwendung von Massage und Magnettherapie muss also individuell geregelt werden.

FRAGEN UND ANTWORTEN ZU DEN APPLIKATOREN

Wie sollte ich mit der Behandlung anfangen, wenn ich mich entscheide die Applikatoren selbst zu verwenden?

- Setzen Sie sich ein Ziel: "Ich möchte eine solide Gesundheit haben." Denken Sie daran, dass ein Mensch so gesund sein kann, wie er es möchte. Jeder von uns ist daran gewöhnt anderen Leute das Lösen unserer Probleme und die Übernahme unserer Pflichten anzuvertrauen. Zum Beispiel ist die Aufgabe eines Arztes unsere Gesundheit wiederherzustellen; seine Pflicht ist die sorgsame und wirksame Behandlung im erforderlichen Umfang. Aber nur die Leistung des Arztes ist nicht ausreichend. Denken Sie daran: "Ihre Gesundheit liegt in Ihren Händen!"

- Lesen Sie die Lyapko Bedienungsanleitungen sorgfältig durch und unterstreichen Sie die Informationen, die für Sie von Bedeutung sind. Markieren Sie sich auch die Zeichnungen. Legen Sie sich selbst die Pflicht auf, die Verfahren streng zu befolgen und sich an die vorliegenden Anweisungen zu halten.

- Legen Sie sich ein Notizbuch zu, in dem Sie ihre Empfindungen während und nach der Behandlung festhalten. Schreiben Sie sich Ihr Ziel und Ihre Pflichten in großen Buchstaben auf. Teilen Sie die Seiten in Spalten: Datum, Uhrzeit, Behandlungsbereich, Behandlungsdauer, Empfindungen während und nach der Behandlung und Dauer der wohltuenden Wirkung. Im Nachhinein können Sie Ihre Notizen analysieren und die Ergebnisse der Behandlung sehen, um den Lyapko Applikator auszuwählen, der am Besten zu Ihnen passt.

Wann darf ich Applikatoren und Roller anwenden?

Wenn Sie sich nicht gut fühlen, Muskel- oder Gelenkschmerzen haben, alte Traumata zurückkehren, Sie an

Kopfschmerzen oder angespannten Nerven leiden oder gestresst sind, können Sie sich auf den Applikator verlassen. Legen Sie ihn unter Ihren Rücken oder drücken Sie ihn auf den schmerzenden Bereich. Der Applikator wird Ihnen helfen den Schmerz zu vergessen.

Der "Nagelschauer", den Sie bei Nutzung des Rollers empfinden wird Ihrem ausgelaugten Nervensystem neue Energie geben, Spannung aus den Muskeln nehmen, Ihnen ein gutes Aussehen geben und Ihre Haut auffrischen. Nutzen Sie den Roller vor dem Spiegel – Sie werden lächeln müssen, denn es ist immer schön eine frische, gesunde Person im Spiegel zu betrachten.

Wenn Sie vor einer Massage mit dem Rücken auf dem Applikator liegen oder den Roller für einige Minuten auf ihm anwenden, wird die wohltuende Wirkung bei der Massage viel schneller eintreten, länger anhalten und das behagliche Gefühl, was Sie empfinden wird sich steigern.

Der Applikator kann verwendet werden, wann es Ihnen passt; er kann auch solange an einem Körperteil angebracht werden, bis Sie eine Verbesserung spüren.

Was fühlt der Patient bei der Anwendung des Lyapko Applikators?

Schon innerhalb der ersten Minuten fühlt der Patient ein Kribbeln, Prickeln und Vibrieren. Dann entsteht ein Wärmegefühl, Schmerzen verschwinden und eine angenehme Entspannung tritt ein, die zu einem guten, erfrischendem Schlaf führen kann.

Was passiert während der Anwendung des Applikators?

Der Applikator wirkt auf Rezeptoren, Punkte und Reflexzonen ein und veranlasst angemessene Reaktionen des Körpers. Er schaltet das Immunsystem ein und gibt ihm zusätzliche Energie, um wirksam gegen Krankheiten anzukämpfen. Der Applikator verteilt die Energie neu, erzeugt galvanische Ströme, durch den Potenzialunterschied der Metalle, aus denen die Nadeln gemacht sind, und veranlasst dadurch eine Mikroelektrophorese der Metalle in die inneren Organe des Körpers.

Wodurch lässt der Schmerz nach?

Der Applikator stellt die Energiebalance in den Meridianen wieder her, die am Schmerzbereich oder im Projizierungsbereich des Organs liegen, das der Behandlung bedarf.

Stillstehende Energie wird neu umverteilt und der geschädigte Bereich (an dem die Energie fehlt) wird neu aufgeladen.

Wenn also unser Körper mit dem Applikator aus verschiedenen Metallnadeln in Kontakt kommt fungiert dieser (die Haut benutzend) wie ein Akkumulator: überschüssige Energie wird beseitigt und fehlende Energie wird entsetzt. Der entzündete Bereich – mit viel Blut gefüllt – wird entladen, der Schmerz lässt nach und der geschädigte Bereich (bei dystrophischen Problemen) erhält die benötigte Energie.

Außerdem wird der Mechanismus der Multinadel-Akupunktur von biologisch aktiven Punkten auf der Haut eingeschaltet; dadurch erzeugt die Hypophyse Endorphine, das heißt natürliche Heilmittel des Körpers.

Wie benutzt man Applikator und Roller richtig?

Als Erstes sollten Sie entscheiden, welches Ergebnis Sie erzielen wollen. Dann müssen Sie die Applikationsbereiche auswählen (Haupt-, zusätzliche und Hilfszone). Danach müssen Sie ein Gerät auswählen – Applikator oder Roller oder beide. Sie können sich auf den Applikator legen; stellen Sie sicher, dass Sie dies richtig tun oder den Applikator mit kleinen Sandsäcken herunterdrücken. Der Roller kann mit oder ohne fremde Hilfe an allen Körperbereichen eingesetzt werden. Durch die Einwirkung auf verschiedene Punkte und Bereiche hilft der Applikator bei der Wiederherstellung und Normalisierung der Organfunktionen und dem ganzen Körper.

Welche Wirkung hat der Roller auf den Körper?

Die Wirkung des Rollers ist der des Applikators ähnlich, aber das Ergebnis wird viel schneller erzielt; außerdem kann der Roller praktisch an allen Körperbereichen verwendet werden. 2 bis 3 Minuten sind ausreichend um den ganzen Körper mit dem Roller zu behandeln: der Körper wird 'brennen', Sie werden Millionen Stiche spüren – den sogenannten 'Nadelschauer'. Nach einer Unterkühlung reichen 10 Minuten um den Körper aufzuwärmen. Bei einem Roller werden Sie fremde Hilfe benötigen, wenn Sie schwer erreichbare Körperbereiche behandeln wollen.

Wie funktioniert der Roller?

Die Anwendungsreichweite des Rollers ist sehr groß und die Wirkungskraft sehr hoch. Davon abgesehen, dass der Roller ihr Heimakupunkteur und Diagnosehelfer ist wird er Ihnen helfen alle Punkte zu finden, die Ihren Körper positiv beeinflussen und ihn wirksam in einen normalen Zustand bringen. Nicht jeder Therapeut

kann die Punkte so gezielt finden, wie es mit dem Roller möglich ist. Wir sprechen hier über Punkte und Bereiche von verschiedenen Anordnungen, die auf der Oberfläche des Körpers liegen und außergewöhnliche Empfindungen auslösen, wenn auf sie eingewirkt wird, nicht nur an den Punkten selbst, sondern auch übertragen auf andere Körperbereiche.

Zusätzlich zu den allgemeinen Empfehlungen bei spezifischen Krankheiten und Störungen, die Ihren Beschwerden und Diagnosen entsprechen, auf Haupt-, zusätzliche und Hilfszonen einzuwirken, ist es außerdem notwendig kurzzeitig (5 bis 10 Minuten) auf die gefundenen Bereiche (überempfindliche Bereiche) einzuwirken. Das Ergebnis dieser Einwirkung ist, dass der Patient erhebliche Verbesserung empfindet, der Schmerz nachlässt und Arbeitskraft und Lebensfreude in die Höhe schießen; all das begleitet von wohltuenden, angenehmen Gefühlen am Einwirkungsbereich und im gesamten Körper. Sie müssen mit dem Roller auf Gesicht, Hals, Kopf oder eine andere Schmerzzone des Körpers oder der Extremitäten einwirken. Manchmal ist es sehr effektiv auf die Stellen einzuwirken, die gegenüber der Schmerzzone liegen, zum Beispiel, wenn Sie Schmerzen im rechten Arm oder Bein haben, dann sollten Sie mit dem Roller auch auf den symmetrischen Bereich des linken Armes oder Beines einwirken.

Wie wird der Roller bei Schilddrüsenerkrankungen angewandt?

Eine Erkrankung der Schilddrüse wird immer von einer Erkrankung des Halsbereiches oder der Wirbelsäule begleitet. Deshalb muss auch auf diesen Bereich mit dem Applikator oder Roller eingewirkt werden. Gute Ergebnisse werden bei Einwirkung auf die Sekundärbereiche erzielt: Kreuz- und Steißbein-Bereich und Nebennierendrüsen. Die Behandlung sollte mit der Einwirkung auf die Füße beendet werden.

Besondere Aufmerksamkeit muss dem Gelenkbereich des zweiten Glieds von großem Zeh und Fuß gewidmet werden, sowohl auf der Fußsohle als auch der Rückseite des Fußes.

Kann der Applikator Kindern mit einem schwachen Arm helfen?

Ja, zweifellos. Eine der Ursachen kann ein Geburtstrauma oder ein späteres Trauma sein, das zur Verrenkung des Gelenks und Nervenklammung geführt hat. Selbst wenn die Ursache tief in der Genetik verwurzelt ist kann der korrekte Zustand von Gelenk und Nerven wiederhergestellt werden und die Muskeln und Nerven können sich normal entwickeln. Der Zustand des Körpers ist immer mit dem Zustand der Wirbelsäule verbunden. Es muss auf Bereiche neben Hals- und Brustabschnitten der Wirbelsäule entlang eingewirkt werden, und dann der Länge nach, bei der Hand beginnend über den Unterarm und die Schulter der betroffenen Seite. Um die therapeutische Wirkung zu verstärken sollten Sie zusätzlich auf die symmetrischen Bereiche der nicht betroffenen Seite und den Fuß einwirken. Die Behandlung kann mit einer Hals- und Armmassage durch den Pharao-Masseur beendet werden. Die Behandlung sollte regelmäßig und dauerhaft ausgeführt werden, bis sich eine positive Entwicklung zeigt.

Durch ein Trauma des Ellenbogengelenks ist der Arm praktisch nicht mehr bewegbar. Kann der Applikator in diesem Fall helfen und wenn ja, wie wird er angewendet?

Der Applikator muss zur Rehabilitation eingesetzt werden, weil: das Trauma führt zu einer Lähmung des Ellen- und des Radialnervs. Die Unversehrtheit wird wieder hergestellt und die Knochen werden geflickt, aber es ist oft der Fall, dass sich Krankheitsbilder automatisch in Schulter- und Ellengelenken und der Halsregion der Wirbelsäule bilden, die schon geschädigt ist, weil es zu Verrenkungen durch verstopfende (hypostatische) Prozesse aufgrund der erzwungenen eingeschränkten Beweglichkeit kommt.

Nur durch Einwirkung auf all diese erkrankten Bereiche können Sie Funktionen der fehlerhaften Organe, Gelenke und des Wirbelsäulenabschnitts wieder herstellen und normalisieren. Der Applikator hat nur positive Auswirkungen, da er auf grundlegenden Prinzipien der Medizin basiert – keinen Schaden hinzufügen, die beschützenden Kräfte des Körpers werden verwendet.

Es ist notwendig mit dem Applikator (Roller) auf den Hals- und Brustbereich der Wirbelsäule und den Hals-Brachialplexus einzuwirken. Die Behandlung sollte auch Gelenkbereiche (Schulter- und Ellbogengelenk), Unterarm und Hand miteinschließen. Um die therapeutische Wirkung zu verstärken wird geraten auch auf die symmetrisch gelegenen Bereiche der nicht betroffenen Seite und den Fuß einzuwirken.

Kann durch die Applikatorenutzung ein Schaden entstehen?

Nein, kann er nicht. Vielmehr mobilisieren Sie bei der Nutzung von Lyapko Applikatoren schützende Kräfte des Körpers, um die Krankheit zu bekämpfen und zu besiegen. Alles was Sie tun müssen, ist auf Ihre Empfindungen zu achten und den Applikator vernünftig anzuwenden. Während der Anwendung sollten nur angenehme Empfindungen auftreten. Lesen Sie noch einmal den Abschnitt "Wie man den Applikator anwendet" und achten Sie besonders auf die korrekte Positionierung und wie Sie sich bei anhaltenden, unangenehmen Empfindungen verhalten sollten. Die Behandlung muss Ihnen Entlastung, Ruhe und

Entspannung bringen, Ihre Energie aufladen, Ihre Arbeitsleistung verbessern und Ihre Harmonie wiederherstellen.

Wie kann ich verhindern ein gefälschtes Produkt zu kaufen?

Lyapko Applikatoren sind bei vielen verschiedenen Menschen und in medizinischen Einrichtungen sehr beliebt geworden – von örtlichen Krankenhäusern über Forschungszentren bis hin zu medizinischen Universitäten, etc. Das hat dazu geführt, dass nicht zertifizierte Produkte schlechterer Qualität von skrupellosen Geschäftemachern verkauft werden, die unser eingetragenes Logo, unsere Werbung und, am Wichtigsten, unsere Bekanntheit und die Wirksamkeit der echten Applikatoren ausnutzen.

Die Herstellung der Lyapko Applikatoren ist zeitaufwendig und kostspielig, da wir feinmechanische Technologien und Rohstoffe von höchster Qualität verwenden.

Der echte Lyapko Applikator hat eine Basis aus hochwertigem medizinischen Gummi, die sich von herkömmlichem Industriegummi durch Aussehen, Geruch und Elastizität unterscheiden lässt. Es wird Gummi aus verschiedenen Farben verwendet. Jeder Applikator ist bunt zusammengewürfelt.

Der Hauptteil des Applikators ist stabil, wodurch seine Zuverlässigkeit und Langlebigkeit gewährleistet wird. Besondere Wölbungen in der Basis der Platte machen es möglich, die Nadeln zuverlässig anzubringen und sie vor dem Herausfallen oder Abknicken zu schützen. Außerdem bewahren sie die Haut davor durchlöchert zu werden. Alle Lyapko Applikator-Nadeln und ihre Beschichtung sind aus reinsten Metallen, nach den Vorgaben für medizinische Geräte des Gesundheitsministeriums, hergestellt. Die echten Lyapko Applikatoren können von Vertretern der Firma ARGO, in offiziellen Lyapko Geschäften, in Apothekenketten oder in Geschäften für medizinische Ausstattung gekauft werden.

Wie desinfiziere ich den Applikator richtig?

Während der Anwendung kommt der Applikator mit der Haut in Berührung, aber verletzt diese nicht; also kommt er nicht mit Blut in Berührung. In medizinischen Einrichtungen muss er nach jeder Behandlung desinfiziert werden. Zur Desinfizierung kann verwendet werden: Abkochen (destilliertes Wasser – 98°C – 30 Minuten); Luft (Luftdesinfizierungsgerät – 120°C – 45 Minuten); Chemisch (chlorfreie Wirkstoffe, z.B. Lysophormin 3000. Konzentration und Dauer nach den jeweiligen Anleitungen). Bei persönlichem Gebrauch bedarf der Applikator keiner Desinfizierung. Der hygienische Umgang mit dem Applikator beinhaltet die Behandlung mit Reinigungsmitteln, Abspülen unter laufendem Wasser und das Trocknen mit heißer Luft (mit der Hilfe eines Föns), so nah an den Nadeln wie möglich.

ERGEBNISSE DIE MIT LYAPKO APPLIKATOREN ERZIELT WURDEN

"Mein Ehemann hatte im Mai 2003 ein Hirntrauma. Er wurde am 3. Juni 2003 mit einer 'Schockdiagnose' aus dem Krankenhaus entlassen: sein rechter Arm würde nie wieder richtig funktionieren. Um es kurzzufassen, der Arm ließ sich am Ellenbogen bewegen, aber er war so schwach, dass mit ihm nichts in der Hand gehalten werden konnte. Wir haben dann den Lyapko Roller mehrmals täglich an allen Körperteilen angewendet – von den Fingerspitzen bis zum Kopf; danach hat er sich mit allen Abschnitten der Wirbelsäule nacheinander auf den Reisebegleiter-Applikator gelegt, mit der Hand so weit nach dem Roller ausgestreckt, wie er es konnte. Das Ergebnis – der erste Versuch die Gehaltsabrechnung für seine Pension zu unterschreiben – 03.07.03. Heute macht mein Mann 10 Push-Ups, hat eine ordentliche Handschrift, erledigt Hausarbeit ohne jede Einschränkung und bereitet sich jetzt auf die Gartensaison vor. Vielen Dank!"

Elvira Ivanovna Matveyeva, Barnaul, Russland

"Danke an Sie für Lyapko Applikatoren! Für uns, Veteranen, sind diese Applikatoren Balsam für Seele und Körper. Die Radikulitis hat 1976 angefangen und wurde immer schlimmer. Nach der Rente kamen Schlaflosigkeit, Einklemmungen und Juckreiz. Die Beine begannen nachzugeben. Ich wurde nervös.

Es wurde dann eine Tomografie-Untersuchung gemacht. Die Bilder zeigten Brüche in Hals-, Brust- und Lendenwirbelsäule. Das sind Echos des Vietnamkriegs. 2008 habe ich von Lyapko Applikatoren gehört und mir den Quader-Applikator gekauft. Ich habe ihn nach Anleitung verwendet. Ich habe gar nicht mitbekommen, wie Schlaflosigkeit und Einklemmungen verschwanden und die Brüche gar nicht mehr gestört haben.

Und noch dazu, ich hatte mich 6 Monate nicht bewegt. Jetzt bewege ich mich, sitze und mache Gymnastik. Das normale Leben hat begonnen. Vielen Dank Ihren Applikatoren!"

U.I. Bajdatskiy, Sewastopol, Ukraine

"Nach einem Hirntrauma am Großteil des Kopfes wurden wir vom Chirurgen gewarnt, dass keine Haare

mehr wachsen würden. Verschiedene Methoden der Haarwachstumsanregung führten zu keinen Ergebnissen. Drei Wochen nach Beginn der Rolleranwendung tauchten auf einmal erste Stoppeln am betroffenen Bereich auf."

"Eine Frau hatte eine schwere Entzündung der Nervenwurzeln des Steißbeins. Der einmonatige Aufenthalt im Krankenhaus brachte keine Verbesserung. Ärzte schlugen eine Operation vor und sie stimmte zu, bat aber die Operation um einige Zeit zu verschieben. Zuhause verwendete sie den Applikator und nach 2 Behandlungswochen verschwanden ihre Schmerzen komplett und kamen nicht zurück. Die Operation wurde überflüssig."

Grigory Mikhailovich Sidorenko, Dnjepropetrowsk, Ukraine

"Seit 1985 hatte ich Probleme mit der Wirbelsäule – Osteochondrose. Zweimal im Jahr besuchte ich einen Neurologen im örtlichen Krankenhaus. Das Ergebnis war, dass all die Spritzen und Tabletten meine Nieren geschädigt hatten. 2002 begann ich einen Einzel-Applikator nach Ihrer Empfehlung zu verwenden. Seitdem bin ich nicht mehr zu einem Arzt gegangen, ich habe keine Schmerzen und fühle mich wohl."

Yuri Klementyevich Rekhtin, Bijsk, Russland

"Nachdem ich einen großen Teil des Oberarms gebrochen hatte, begann ich den Klein-Applikator kontinuierlich (2 bis 3 Stunden) an den Schmerzbereich anzubringen. Ich habe keine schmerzstillenden Medikamente genommen – ich brauchte sie nicht, der Klein-Applikator hat von sich aus gearbeitet. Bei Verstopfung verwende ich den Roller auf dem Unterleib, der Lendenwirbelsäule, Händen und Füßen. Er hilft sehr, ich muss keine Abführmittel nehmen."

Natalia Mikhailova, Omsk, Russland

"Ein Knöchel meines großen Zehs tat sehr weh. Das Gelenk war deformiert und zeigte Anzeichen von Entzündung. Ärzte schlugen eine Operation vor, aber ich wollte keine voreiligen Entscheidungen treffen. Jeden Tag vor dem Schlafengehen hab ich meine Füße in eine Schale mit heißem Wasser gestellt und dann mit Hilfe von Verbänden zwei Klein-Applikatoren am Knöchel angebracht, nach der Behandlung habe ich Salben (Rizinusöl, Arthro-khvoya, Esabel) aufgetragen. Sechs Monate vergingen und ich vergaß den Schmerz, der Knöchel erhielt seine ursprüngliche Form und die Gelenke wurden beweglicher."

Tamara Fedorovna Taran, Odessa, Ukraine

"Vor einigen Jahren bin ich mitten in der Nacht wegen starker Zahnschmerzen aufgewacht. Egal was ich tat – Mundspülungen, Schmerzmittel, Eplir – nichts half. Dann habe ich den Klein-Applikator für einige Minuten unter meine Wange gehalten und der Schmerz war weg! Ich habe bis morgens geschlafen und bin dann natürlich zum Zahnarzt gegangen. Dem hab ich meinen 'Retter' gezeigt. Danke an den Klein-Applikator!"

Galina Petrovna Grekova, Bijsk, Russland

"Mein 1 jähriges Kind hat kein Wort gesprochen, obwohl die körperliche Entwicklung normal war. Meine Mutter hat den Gesichtroller gekauft und das Kind hat den ganzen Tag damit gespielt und mit ihm herumgerollt. Stellen Sie sich die Überraschung meiner Verwandten vor, als das Kind einige Tage später anfang zu sprechen und Sätze zu bilden"

Valentina Vasilyevna Myasnikova, Bijsk, Russland

"Ich benutze den Gesichtroller kosmetisch. Nach 15 Anwendungen gab es eine deutliche Verbesserung der Haut, Gesichtsfarbe und des emotionalen Zustands. Verjüngung um 3-7 Jahre."

Elena Borisovna Ivantsova, Akupunkteurin, Tomsk, Russland

"Das Mädchen ist 16 Jahre alt. Die Diagnose ist infantile Zerebrallähmung mit Beeinträchtigung des Bewegungsapparats und der Beckenorgane. Das Kind hatte kein Gefühl in den Beinen und konnte sich nicht ohne fremde Hilfe erheben. Die Mutter begann den Einzel-Applikator an Lendenwirbelsäule, Unterleib und unter den Füßen anzuwenden. Die Beine wurde warm, das Gefühl kehrte zurück, weitere Medikamente wurden nicht gebraucht. Sie machen nun mit der Behandlung weiter und die Beine bewegen sich immer besser."

Yana Sagaidachnaya, Charkiw, Ukraine

"Der Mann ist 70. Ultraschallbilder zeigen ein vergrößertes Adenom, 3/2 cm. 2 bis 3 mal täglich für 30 Minuten, anderthalb Monate lang, wurde der Klein-Applikator an der Projizierungszone der Blase und im Schritt verwendet. Ein weiteres Ultraschallbild zeigte keine Erkrankung, die Prostata drüse hatte eine

normale Größe. Das Wasserlassen hat sich normalisiert und der allgemeine Zustand verbessert."

Irina Molnovskaya, Sumy, Ukraine

"Anstatt von Schmerzmitteln habe ich immer (auch jetzt gerade) den Lyapko Reisebegleiter-Applikator in meiner Tasche. Einmal hatte ich ein Meeting mit Vertretern in der Stadt Kirowske. Das Meeting fand in einem Bergwerk statt. Auf dem Weg nach draußen, in kompletter Dunkelheit, stieß ich mit dem Kopf an einen Türpfosten. Es war Winter und es lag viel Schnee, den ich für 40 Minuten an die Stelle gehalten habe – die Blutung ließ nach und es war keine Anschwellung zu sehen. Drei Stunden später, zuhause, stellte ich schockiert fest, dass ich eine riesige Beule auf meiner Stirn hatte, die fast bis zu den Augenbrauen reichte. Ich hielt den Reisebegleiter-Applikator an die Stirn – nach 40 oder 50 Minuten waren Beule und Bluterguss verschwunden. Ich bin mir sicher, dass keine andere Methode so eine Wirkung in so einer kurzen Zeit hätte erzielen können. Vielen Dank!"

Elena Alekseyevna Demchenko, Donezk, Ukraine

"Ich bin 76 Jahre alt. Ich habe schon lange Probleme mit dem Herzen, erlitt zwei Herzinfarkte. Brustkrämpfe plagten mich Tag und Nacht. Ich konnte das Haus nicht ohne Nitroglyzerin und Validol (Mentholvalerat) verlassen. Vor zwei Jahren hat meine Tochter mir zwei Applikatoren geschenkt – den Doppel- und den Klein-Applikator. Ich benutze den großen Applikator regelmäßig an der Wirbelsäule und unter den Füßen. Ich fühle mich gut, arbeite an meinem Gemüsebeet und sogar mein Arzt sagt, dass mein Herzbild fast normal geworden ist. Manchmal wenn ich Schwere oder Schmerzen hinter dem Sternum fühle, benutze ich den Klein-Applikator: ich drücke ihn gegen meinen kleinen Finger und das sogenannte 'Herzdreieck' auf der Handfläche. Ich kann ohne Medikamente leben und ich wünsche Ihnen, dass Sie das auch können."

Nikolai Andreyevich Savchenko, Marjinka, Ukraine

"Kurz zu meiner Person. Ich arbeite seit 26 Jahren in der Rehabilitation (18 Jahre lang in Kanada und davor bei der 4. Division des Gesundheitsministeriums der UDSSR).

Ich arbeitete bei einem Universitätsspiel in Buffalo (1993), der Weltmeisterschaft von Leichtathletik, Squash, Gymnastik und Ringkampf. Ich arbeitete mit vielen Hockeyspielern der NHL-Liga. Ich habe einige Erfahrung. In den letzten drei Jahren habe ich Lyapko Applikatoren verwendet und den magischen Bänder-Gesundheits-Gurt in den letzten 10 Monaten. Die Ergebnisse waren hervorragend!

1. Zum Erhöhen der Laufgeschwindigkeitsausdauer wickle ich Beine und Hände ein: für 8-10-12 Minuten zur Anregung des neuromuskulären Systems. Man kann auch Taille, Hals und Kopf umwickeln.

2. Zur Erholung nach schweren und ermüdenden Trainings und Spielen wickle ich den Sportler für 20-25-30 Minuten ein. Danach gibt es eine kurze Massage. Das Ergebnis ist ansehnlich. Die Sportler berichten mir, dass sie mehr Kraft, Ausdauer und Schnelligkeit haben. Die Erholung erfolgt viel einfacher und schneller. Die Trainer sind schockiert und überrascht, aber sehr dankbar.

3. Die Leistungsfähigkeit der Sportler ist um 100% gestiegen. Wenn ich Sporthallen betrete, klatschen die Sportler und heißen mich schon wartend willkommen. Da gibt es ein gutes Beispiel: ein 12-jähriger Junge, der Fußball spielt. Durchschnittlich hat er 1-2mal getroffen in 3-4 Spielen. Ich habe für 12-15 Minuten auf beide Beine eingewirkt und dann jedes Bein für 7-8 Minuten massiert.

Im folgenden Spiel hat der Junge 5mal getroffen. 2 Wochen danach wiederholten wir die Behandlung. Im darauffolgenden Spiel schoss er 4 Tore. Die Eltern waren schockiert. Wegen der Situation stand er unter enormen Druck. Zwei Spieler des gegnerischen Teams blockierten ihn. Und trotzdem schoss er 3 Tore in diesem Spiel.

Wegen solch einzigartiger Ergebnisse benutzen 4-6 Sportler die Umwicklung täglich.

So ist sichergestellt, dass jeder Sportler, der sich mit dem Lyapko Applikator anfreundet, seine Leistung anständig verbessern kann! Wenn die Menschen in Kanada (die Menschen hier sind sehr zurückhaltend mit ihrer Akzeptanz) ihn akzeptieren, glaube Sie mir, dass die Wirkung des Lyapko Applikators sehr groß ist. Vielen Dank an Nikolay Grigorevich persönlich von mir und allen, die die Applikatoren verwenden.

Hochachtungsvoll,

Sergey Litosh, Toronto, Kanada

QUELLENNACHWEISE

1. Gorlov A. A., Kaladze N. N., Lyapko N. G., Lyapko-Arshinova U. N. Influence of a level stress-associated hormones on immunological parameters after treatment with multineedle Lyapko applicators. Materials of the first Russia congress of doctors of regenerative medicine «ReaSpoMed 2007». - M. - 2007. - 356 p.

2. Kukushkin U. N. 1998, 'Chemical elements in person's body'. Sorosovskiy educational magazine, №5, - p.p. 54 - 58
3. Latoguz S. I. 2003, Practical guidance on reflexotherapy and accupuncture, Rostov-na-Donu, 'Fenix', 416p.
4. Mihaylov V. V. Analisis of macro and micro-elements of the hair in doctor's practice <[http:// eyecenter. com. ua/ doctor/ discus_ club/ stol /miopia /0.4.htm](http://eyecenter.com.ua/doctor/discus_club/stol/miopia/0.4.htm)>
5. Mosin O. Medicine: about physiological nanosilver influence on person's body <[http:// nauka. izvestia.. ru/blogs/ article83905.html](http://nauka.izvestia.ru/blogs/article83905.html)>
6. Nekrasov B. V. 1973, Elements of general chemistry, 3rd edn., vol. 1 – 3, Moscow
7. Yarosh A. A. 1985, Diseases of nervous systems. A textbook for Medical Institute students, Kiev 'Chemistry'
8. Obuhova L. A. 2008, Protein-vitamin complex 'Cedran grove' 3rd edn, Novocibirsk 'Delfa'
9. Ripan R., Chetyanu I. 1972, Inorganic chemistry, vol. 2, Moscow 'World'
10. Samosuk I. Z., Lisenuk V. P. 1994, Acupuncture. Encyclopedia., Kiev 'Ukrainian enciclopedia by M. P. Bazhan', Moscow 'AST-press'
11. Tikochinskaya E. D. 1979, Elements of acupuncture, Moscow 'Medicine'
12. Hodzhkin A. 1965, Nervous impulse, Moscow
13. Ekl Dzhi 1959, Physiology of nerve cells, Moscow 'Foreign literature'

INHALTSVERZEICHNIS

Einführung	3
Eigenschaften eines Lyapko Applikators	5
Theoretische Aspekte der Oberflächen-Multinadel-Therapie mit Lyapko Applikatoren	5
Mechanismen der Applikatoreinwirkung	7
Die Grundlagen der Reflexdiagnostik	10
Makro- und Mikroelemente und ihre Rolle im menschlichen Körper	11
Wie sind Lyapko Applikatoren aufgebaut?	14
Die verschiedenen Lyapko Applikatoren	15
Die Unterschiede zwischen flachen Applikatoren und Rollern	20
Wie wird der Applikator angewendet?	20
Anwendungsdauer der Applikatoren	21
Anwendungsbereiche der Applikatoren	22
Nichtverwendung des Applikators	23
Anwendungsempfehlungen für Lyapko Applikatoren	23
Lyapko Applikatoren und Schwangerschaft	25
Schaubilder des Einflusses von Applikatoren und Roller auf die Heilung verschiedener Krankheiten	27
Der Lyapko Kamillen-Applikator	39
Der Lyapko M-Kamillen-Applikator	40
Der Lyapko Gurt	41
Der Lyapko Universalgurt	41
Der Lyapko magischer Bänder-Gesundheits-Gurt	42
Der Lyapko Nadelball	43
Die verschiedenen Lyapko Roller	48
Der Pharao-Masseur	49
Der Pharao M-Masseur	52
Fragen und Antworten zu den Applikatoren	53
Ergebnisse die mit Lyapko Applikatoren erzielt wurden	56

Lyapko N.G., 2001. Diese Ausgabe wurde 2012 neugeschrieben und beigelegt. Alle Rechte vorbehalten.

Notizen

Nikolay Lyapko
The president of Lyapko Medical Production Company, Ph. D. in medical sciences, author of metal needle applicators concept.

MPC <LYAPKO>

LYAPKO APPLICATORS

Lyapko applicators are elastic plates, rollers and belts with needles comprised of metals necessary for human organism: iron, silver, copper, zinc, nickel.

The high sanitation efficiency is achieved due to combination of intensive reflex-mechanical, electric and biochemical effect on skin in application area. Electrical ion currents in the skin occur on the points of multilayers needles and between needles of different metals. Currents are followed by the microelectrophoresis (transporting) of these metals into the organism: skin, intercellular fluid, etc.

Unlike medicines applicator never stops working and it does not require any additional power sources. It makes use of its own sources and natural sources of your organism.

Lyapko applicators and masseurs are protected by patents:
In Ukraine № 54480 and 46423, in Eurasia № 003202, 003785, in Russia № 2220698 and in SEZ № 36 VC.21.846P.00063.09.04

QUALITY MANAGEMENT SYSTEM OF WORLD STANDART:
ISO 9001:2008
№ POOC RU.0503 TCMO/GOS 05.03.2010

NEW

Lyapko Magic Ribbon Health Applicator

CERTIFIED BY MINISTRY OF HEALTH IN UKRAINE

Nikolay Lyapko
Präsident der Firma Lyapko Medizinprodukte
Dokortitel in medizinischen Wissenschaften,
Autor des Metallnadel-Applikatoren Konzepts.

LYAPKO APPLIKATOREN

Lyapko Applikatoren sind elastische Matten, Roller und Gurte mit Nadeln aus Metallen, die für den menschlichen Organismus notwendig sind: Eisen, Silber, Kupfer, Zink, Nickel.

Der hohe Heilungseffekt wird durch eine Kombination aus reflex-mechanischer, elektrischer und biochemischer Wirkung auf die Haut im Anwendungsbereich erreicht.

Elektrische Ionenströme tauchen auf der Haut, an den Nadeln und zwischen den Nadeln der verschiedenen Metalle auf. Auf die Ströme folgt eine Mikroelektrophorese (Transport) der Metalle in den Organismus: Haut, interzelluläre Flüssigkeit, etc.

Anders als bei Medikamenten hört die Wirkung des Applikators nicht auf und benötigt keine zusätzliche Quelle. Er nutzt seine eigenen und die natürlichen Quellen des Organismus.

Lyapko Applikatoren und Masseur sind patentiert:

In der Ukraine: Nr. 54480 und 46423; In Eurasien: Nr. 003202, 003785; In Russland: Nr. 2220698 und in SEZ: Nr. 36 VC.21.846P.00063.09.04

Weltstandard des Qualitätsmanagements: ISO 9001:2008

Nr. POOC RU.0503 TCMO/GOS 05.03.2010

zertifiziert durch das Gesundheitsministerium der Ukraine

NEU: der Lyapko magischer Bänder-Gesundheits-Gurt

Flache Applikatoren

Die flachen Lyapko Applikatoren sind für den Gebrauch an kurvenreichen Körperstellen gedacht: Rücken, Bauch, Brust, Lenden-Kreuzbein, Arme, Beine, Handflächen und Füße.

- | | |
|-------------------------|-----------------------------|
| 1. Unterlage | 8. Kamillen-Applikator |
| 2. Großunterlage | 9. Einlage |
| 3. Quader-Applikator | 10. Plus-Einlage |
| 4. Klein-Applikator | 11. Reisebegleiter |
| 5. Tröpfchen-Applikator | 12. Gelegenheits-Applikator |
| 6. Duo-Applikator | 13. M-Kamillen-Applikator |
| 7. Doppel-Applikator | 14. Einzel-Applikator |
| | 15. Nadelball |

FLAT APPLICATORS
Lyapko Flat Applicator is intended to influence upon body parts with a large curvature radius: back, stomach, chest area, lumbar-sacral section, arms and legs, palms and feet.

1. Pad Applicator
2. Big Pad Applicator
3. Quadro Applicator
4. Little one Applicator
5. Droplet Applicator
6. Duet Applicator
7. Double Applicator
8. Camomile Applicator
9. Insole Applicator
10. Insole Plus Applicator
11. Travel Mate Applicator
12. Chance Applicator
13. Camomile M Applicator
14. Single Applicator
15. Needle. Bell Applicator

ROLLER APPLICATORS
Lyapko Roller Applicator is a modified version of Lyapko Flat Applicator. It is designed for dynamic treatment ("needle shower"). Lyapko Roller Applicators are suitable for all body parts, being especially efficient when applied to body parts with a small curvature radius: neck, head, face, arms and legs.

1. No roller applicator
2. Universal roller applicator
3. Face roller applicator
4. Double roller applicator
5. Facial M Roller Applicator (cosmetological)
6. Facial M Roller Applicator (with rubber plugs and curved drop rod)
7. Universal roller applicator (with rubber plugs)
8. Universal Roller Applicator (with rubber plugs)

HAND MASSAGERS
Pharaoh Hand Massager is a universal massage tool. Massager working surfaces are presented in the form of polymeric spheres with protuberances of various diameters. Pharaoh Massager allows to perform all basic and additional massage techniques: effleurage, rubbing, surface and deep muscle petrissage, vibration procedures. Modernized Massager Pharaoh-M has a built-in magnet in its basis which allows to render complex curative effect: massage + magnetotherapy.

1. Magic Ribbon Health Applicator
2. Universal Applicator-belt
3. Travel Mate Applicator
4. Little One Applicator

BELT APPLICATORS
Due to reliable fixation the Belt Applicator is fixed on the problem areas. Equal clamp of applicator of the surface of your body gives the freedom of movement. You can fix the Belt Applicator without any assistance.

On sale soon

REPRESENTATIVE OFFICES OF MPC LYAPKO
Donetsk Office: Str.25-Ieliya RKRKA, 16 Donetsk, 83001, Ukraine
tel.: +38 0 62 382 88 27
fax: +38 0 62 382 88 27
e-mail: office@lyapko.com o. lyapko@gmail.com
Kiev: tel.: +38 0 44 439 93 51, +38 0 44 439 93 52
Odessa: tel.: +38 0 48 721 50 40, fax: +38 0 48 760 19 82
Sevastopol: tel/fax: +38 0 57 700 76 81
Lvov: tel.: +38 0 57 757 02 78, +38 0 63 978 39 57,
fax: +38 0 32 240 77 78

Roller

Roller sind modifizierte flache Applikatoren. Sie sind für die dynamische Einwirkung ("Nadelschauer"). Lyapko Roller können an allen Körperteilen angewendet werden und sind besonders an kurvenarmen Bereichen wirksam: Hals, Kopf, Gesicht, Arme, Beine.

1. Großroller
2. Universalroller
3. Gesichtsroller
4. Doppelroller
5. M-Gesichtsroller (kosmetisch)
6. M-Gesichtsroller (mit Gummisteckern und gebogenem Griff)
7. Universalroller (mit Gummisteckern und gebogenem Griff)
8. Universalroller (mit Gummisteckern)

Handmasseur

Der Pharao-Masseur ist ein universelles Werkzeug. Die Einwirkungsfläche des Masseurs besteht aus polymeren Kugeln mit Wölbungen von verschiedenen Durchmessern. Mit dem Pharao-Masseur können einfache und zusätzliche Massagetechniken ausgeführt werden: Streichung, Reibung, Oberflächen- und tiefe Muskelknetung und

Vibrationsbehandlungen. Der neue Pharao-Masseur hat einen Magneten eingebaut, der heilende Wirkung hat: Massage + Magnettherapie.

Gurte

Wegen der zuverlässigen Anbringung können die Gurte direkt an den Problembereichen angewendet werden. Gleichmäßiges Klemmen des Gurts auf Ihre Körperoberfläche gibt Ihnen diesen Möglichkeit sich frei zu bewegen. Sie können den Gurt ohne fremde Hilfe anbringen.

1. magischer Bänder-Gesundheits-Gurt
2. Universalgurt
3. Reisebegleitergurt
4. Kleingurt

MPC Lyapko

8, m-n Solnechniy, Krasnohoriwka, Marinskiy Distrikt, Region Donezk, Ukraine, 85630

Tel.: +3806278 2-21-00

Tel.: +38062 345-58-32

Fax: +38063 332-01-48

Email: krasnogorovka@lyapko.com / www.lyapko.com